EL ADELANTADO DE SEGOVIA

Director: PABLO MARTIN CANTALEJO
Edita: "El Adelantado de Segovia, S.L."

Diario de la tarde fundado en 1901 por Don Rufino Cano de Rueda
S. Agustín, 3 ✧ 40001 Segovia Tel. 43 72 61 (tres líneas) ✧ Fax 44 24 32
D.L.: Sg. 7 - 1958. Precio: 50 ptas.

Lunes 9 de septiembre de 1991
Año XCI.—Núm. 27.881

El Ejército soviético inició su retirada de Lituania

Vilna (Lituania).— Las tropas del Ejército soviético desplegadas en Lituania iniciaron anoche su retirada de esta república báltica, informó la radio oficial lituana. Una columna integrada por 16 camiones con soldados soviéticos partió de los cuarteles del norte de Vilna, capital de la república, hacia la región de Kaliningrado, perteneciente a la Federación Rusa, agregó la fuente, que no precisó cuántos soldados integraban la columna.

Fuentes del Departamento de Defensa del Gobierno lituano confirmaron a Efe el comienzo de la retirada de las tropas soviéticas, que fue coordinada con las autoridades de la república.

La salida de las tropas del Ejército soviético del territorio lituano era una de las principales exigencias planteadas a Moscú por las autoridades de Vilna, que en los últimos días expresaron en numerosas ocasiones su deseo de que la retirada comenzara este mismo año.

La operación de retirada de las tropas del Ejército regular de la URSS fue precedida de la salida de los efectivos del Ministerio de Interior, conocidos por las siglas "OMON" o como "Boinas negras", que comenzó el sábado de la pasada semana.

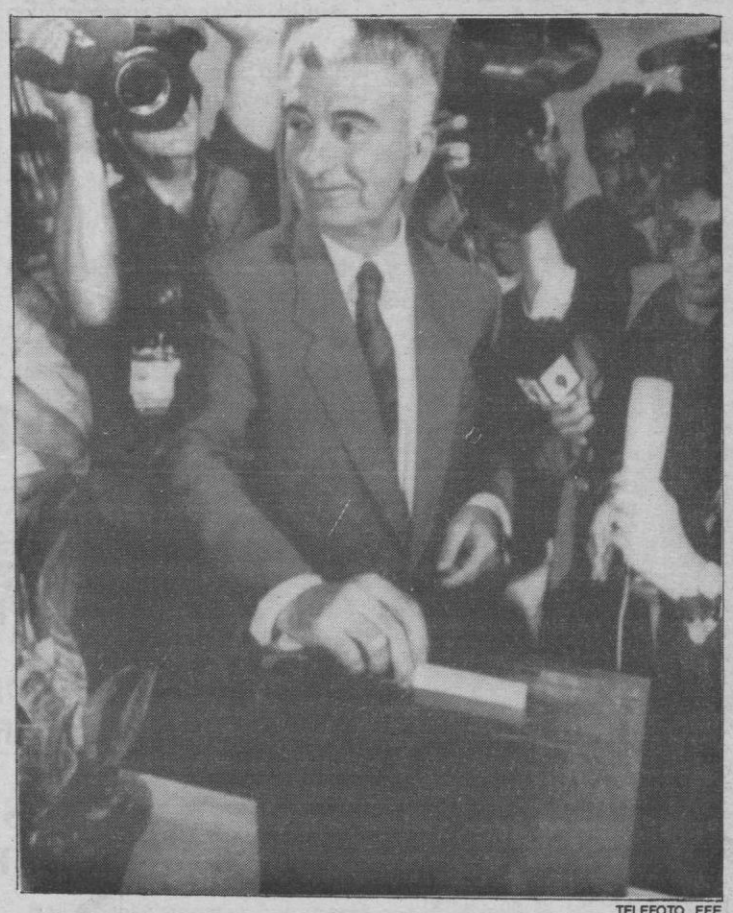

TELEFOTO EFE

La mayoría de la población de Macedonia se pronunció ayer, domingo, a favor de la independencia con respecto a Yugoslavia, según anunció un portavoz del comité organizador del plebiscito que puede convertir a esta república en la tercera que decide desgajarse de la Federación. Más de dos meses después de que Croacia y Eslovenia decidieran abandonar la Federación yugoslava mientras no se produjera un cambio en la estructura de la unión, Macedonia dio ayer un paso adelante en el proceso de desitegración del país blacánico, aunque los observadores estiman que los macedonios no pretenden llegar tan lejos como las dos primeras. En la imagen, el presidente de Macedonia, Kiro Gligorov, depositando su voto.

(Más información en página 11)

"Caso de la Construcción"

La acusación particular pide la declaración de José María Aznar

Burgos.— La acusación particular del "Caso de la Construcción", que dirige el letrado Gonzalo Martínez-Fresneda, solicitó hoy, al comienzo de la vista oral, que el presidente nacional del PP, José María Aznar, sea citado como testigo para que preste declación ante el tribunal.

Fresneda pidió también que sean llamados a declarar el periodista Graciano Palomo Cuesta, autor del libro sobre Aznar titulado "El vuelo del halcón", y el ex senador Vicente Mateos, ex presidente del PP de Burgos.

La acusación particular justificó la petición de comparecencia de Aznar por su posible relación con los delitos imputados a los 12 acusados de esta causa, de los cuales los principales son el alcalde de Burgos, José María Peña (independiente en las listas del PP), y el constructor Antonio Miguel Méndez Pozo.

Según Fresneda, en "El vuelo del halcón", publicado con posterioridad al inicio de la causa y el señalamiento de testigos, se citan reuniones entre Aznar, Méndez Pozo, Mateos y otros políticos burgaleses relacionados con los hechos origen de este juicio, basados en presuntas irregularidades urbanísticas tendentes a favorecer a Méndez Pozo en detrimento de los demás constructores.

Conferencia de Paz de Oriente Medio

Shamir solo negociará con la delegación palestina que le convenga

Jerusalén.— El primer ministro israelí, Isaac Shamir, afirmó hoy, lunes, que su país no participaría en la Conferencia de Paz de Oriente Medio si no estuviese de acuerdo con la composición de la delegación palestina de los territorios ocupados de Cisjordania y Gaza.

"Esta es una condición que hemos acordado con los Estados Unidos", declaró el jefe del Gobierno israelí a la radio estatal con motivo de la celebración hoy, lunes, del nuevo año judío 5.752.

Israel condicionó su participación a que se excluyan de la Conferencia a la Organización para la Liberación de Palestina (OLP) y a los vecinos árabes de Jerusalén.

Shamir señaló que no se fijó aún la fecha de la convocatoria de la Conferencia, prevista para el próximo mes de octubre, pues "no se ha creado aún la delegación jordano-palestina y quizá porque hay otros problemas sin resolver".

Los representantes de los territorios árabes ocupados por Israel desde 1967 serán designados por el Consejo Nacional o "Parlamento palestino en el exilio" el próximo 23 de septiembre en Argelia.

SEGOVIA

El Ayuntamiento proyecta crear un aparcamiento en la Estación de Autobuses

Numeroso público en la procesión sacramental de la Catorcena de San Millán

Un incendio destruye una vivienda en Escalona del Prado

(Página 3)

DEPORTES: ***Victoria de la Gim. Segoviana frente al Bembibre y empate del DyC en Aranda***

(Páginas 11 y 12)

Campsa decide mantener el precio de la gasolina

Madrid.— Campsa decidió hoy mantener el precio de las gasolinas en los próximos quince días y subir entre cincuenta y sesenta céntimos el de los gasóleos, según informó la propia compañía.

Hasta el próximo día 23, la gasolina super seguirá costando 89 pesetas el litro, la normal 85 y la carente de plomo 86,5 pesetas. Los gasóleos A y B, de automoción y agrícola, suben a partir de esta medianoche cincuenta céntimos y pasan a costar 69,2 pesetas por litro, mientras que el de calefacción se incrementa en sesenta céntimos y queda en 42,7 pesetas, si se adquiere en estaciones de servicio, y en 39,8 pesetas si se compra a granel.

En una operación sin detenciones

Incautados 920 kilos de hachís en Almería

Almería.— Fuerzas de la Guardia Civil de la localidad almeriense de Vera se han incautado de 920 kilos de hachís en una operación en la que no se registraron detenciones, informó hoy a Efe un portavoz de este cuerpo.

La operación fue realizada, a mediodía de ayer, por el servicio de prevención de introducción de estupefacientes en el litoral, que localizó la droga en la cala "Invencible", de la localidad de San Juan de Terreros, en Pulpí (Almería).

La droga, cuyo valor aún no ha sido determinado, se encontraba distribuida en 33 bultos, ocultos en unos matorrales de la citada cala.

57 muertos en Suráfrica

Johanesburgo.— Cincuenta y siete personas murieron en los enfrentamientos ocurridos durante este fin de semana entre miembros del Congreso Nacional Africano (CNA) y del movimiento zulú "Inkata" en los suburbios negros que rodean Johanesburgo, indicaron ayer, lunes, fuentes policiales.

Según la Policía el ataque generó acciones de venganza de los zulúes en varios "guetos" negros, entre ellos Soweto.

Triunfo de Carlos Menem en las elecciones provinciales y parlamentarias en Argentina

Buenos Aires.— El Partido Justicialista (PJ), del presidente argentino, Carlos Menem, recibió en los comicios provinciales y parlamentarios celebrados ayer domingo un importante aval al adjudicarse las gobernaciones de Buenos Aires, Mendoza y Entre Ríos, tres importantes distritos del país. La opositora Unión Cívica Radical (UCR), que preside el ex jefe de Estado Raúl Alfonsín, retuvo la provincia de Córdoba y ganó en la capital federal, en la que se sitúa como tercera fuerza política el Movimiento por la Dignidad y la Independencia (MODIN), liderado por el ex teniente coronel Aldo Rico, que desplaza a la conservadora Unión del Centro Democrático (UCEDE).—Efe.

M.C.D. 2022

MADE IN SPAIN

Quinientos años de España

Graciano Palomo
Ical

El ciclón soviético se aproxima a España y a toda Europa occidental. La fiebre secesionista del Báltico prende con fuerza en las células de un viejo país, de una curtida nación que hace más de 500 años que conoció su unidad y existencia.

El temor, nerviosismo y desazón se ha apoderado estos días del inquilino de La Moncloa, que sufre en sus propias carnes el desgarro insolidario de algún tetrarca que desea aprovechar los vientos del Este para hacer su agosto, nunca mejor dicho.

El peligro de que la mecha de Yeltsin prenda en los lendakaris españoles es un hecho cierto. Un político tan avezado y pragmático como Francisco Fernández Ordoñez se puso el pasado miércoles muy nervioso cuando en el Congreso de los Diputados fue requerido para explicar su opinión respecto a las posturas adoptadas por el honorable Jordi Pujol y sus compañeros mártires del Partido Nacionalista Vasco. Días antes, el presidente del Senado, Juan José Laborda, que tiene acta de senador por el corazón de Castilla y por lo tanto de España, se había manifestado favorable a dotar al Estado de una fórmula federal. Puede ser.

Pujol está jugando sus cartas de forma inteligente y astuta. Las circunstancias son favorables a ese juego porque Europa, la vieja Europa, se debate en estos momentos en una incertidumbre total. El segundo país más poderoso del mundo no podía sucumbir sin levantar grandes oleadas y mareas de muchos metros. Es el momento de las reivindicaciones ancestrales de todos aquellos pueblos que, con razón o sin ella, creen haberles llegado el momento de sacar la cabeza.

Es muy peligroso en el caso español, que se mire por donde se mire, en nada se parece a Lituania. Pero da igual; el rodillo sa ha puesto a funcionar y el honorable irá a Moscú a darse un abrazo con Yeltsin y quién sabe si también con Gorbachov. No es de extrañar la comezón del jefe del Gobierno, que no quier ver cómo durante su mandato el país se parte en dos o tres, vaya a usted a saber, porque a este paso pediremos en Villanueva de Gumiel la autodeterminación.

El Pacto Autonómico por el que tanto clama Juan José Lucas se me antoja el mejor antídoto para combatir absurdos planteamientos de antes de la Revolución Francesa. El Gobierno debe acelerar —y en ello está— un gran acuerdo autonómico que definitivamente clarifique la forma en que los españoles vamos a convivir el próximo siglo. ¿Puede ser el Estado Federal? Puede. ¿Debe ser con declaraciones de semi-independencia de algunos territorios españoles? Hay que discutirlo.

Lo que no puede ni debe continuar es el estado actual de desbarajuste y virreinatos. La deuda se ha disparado a cifras increíbles y alguien, digo yo, tendrá que pagarla. Da la sensación de que sólo las arcas de Carlos Solchaga son públicas y que las de las comunidades autónomas son pólvora del rey que nadie paga.

En el Palacio de la Zarzuela la inquietud no es menor. El Rey es el garante de la unidad de España, según la Constitución, y no tendrían razón de ser si se abre un proceso desintegrador. La oposición en su conjunto corre, a mi juicio, un grave peligro si juega con estas cosas.

Porque es de niños imberbes poner el puchero al fuego cuando el cervatillo todavía corre por los bosques. Y, además, ese fuego les abrasaría las manos.

Quinientos años de un país es una cosa muy seria. La URSS sólo tenía 73 de botas tiranas y espadones enmugrecidos. La realidad es muy distinta. En Castilla y en León nunca nos gustaron mezclar a las churras con las merinas. Si otros lo quieren, pues allá ellos. Son libres.

"PALACIO DE LA SIERRA"

CENTRO DE RECICLAJE DE EJECUTIVOS Y SEMINARIOS EN GENERAL

VEGAS DE MATUTE (SEGOVIA)

CURSOS 1991 - 92

1 *ANALISIS ECONOMICO - FINANCIERO*

El **objetivo** de este curso es adquirir **los conocimientos necesarios para llevar a cabo una gestión eficaz de la empresa** tomando decisiones a partir del **estudio y análisis de los Balances y Cuenta de Resultados.**
A través de este curso usted se entrenará en el análisis de Balances y Cuentas de resultados con criterios objetivos, llegará a dominar la terminología y los conceptos financieros, y también, dominará los ratios financieros esenciales para la **toma de decisiones de gestión.**

2 *MARKETING ESTRATEGICO*

Este curso ha sido creado pensando en la Europa de los 90 y en las espectativas económicas y empresariales que el fututo inmediato nos ofrece. Un curso que posee un gran interés para todos aquellos que a nivel ejecutivo tienen **la responsabilidad de alcanzar resultados rentables para su empresa dentro de las áreas de acción del marketing.**

3 *CURSO BASICO DE CONTABILIDAD*

A través de este curso usted poseerá las claves para **conocer en profundidad el Nuevo Plan General de Contabilidad** fruto de la reciente reforma de nuestra legislación mercantil.
La importancia de este nuevo plan para las empresas es evidente y por ello el **Instituto Europeo de Gestión Empresarial** ha desarrollado un curso eminentemente práctico.

4 *INTRODUCCION AL CONTROL DE COSTES*

La reducción de costes sólo será **efectiva** si existe una **mentalización de costes** en una organización óptima de los centros de costes.
A través del estudio y análisis de casos progresivos, el alumno tomará conciencia de la **importancia del control de costes** entrenándose en su puesta en práctica.

SISTEMA:

Inmersión Total

número de alumnos (8 - 14 personas dependiendo del curso)

Recórtelo pero no lo archive

DIRIGIDOS A:

Gerentes, Directores, Directivos de pequeña y mediana empresa, o responsables de áreas Administrativo-Financieras, Comerciales y Producción.

INFORMACION Y MATRICULA:

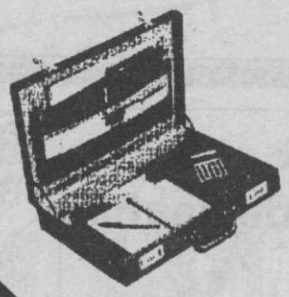

CONSULTENOS FECHAS

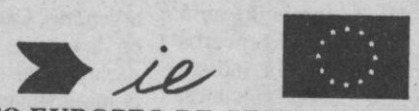

INSTITUTO EUROPEO DE GESTION EMPRESARIAL

Gran Vía, 64 - 6º - 28013 MADRID. Tel. (91) 248 77 41 - 248 77 35

CENTRO DE FORMACION: VEGAS DE MATUTE (Segovia). (911) 19 00 41

IDENTSU S.L. DE PUBLICIDAD

Autobuses Segovia-Valladolid-Segovia

SEGOVIA-CUELLAR-VALLADOLID

Servicio	Salidas de Segovia
Laborables	8,00
Diario	11,00
Laborables	13,30
Laborables	18,30
Domingos y festivos.	19,00

SALIDA A CUELLAR

Laborables, excepto sábados	17,00

VALLADOLID-CUELLAR-SEGOVIA

Servicio	Salidas de Segovia
Laborables	8,00
Domingos y festivos.	9,00
Laborables	11,00
Laborables	13,30
Domingos y festivos.	17,00
Laborables	18,30

SALIDA A CUELLAR

Laborables, excepto sábados	17,00
Laborables, excepto sábados	19,30

M.C.D. 2022

El Ayuntamiento estudia crear un aparcamiento para turismos en la Estación de Autobuses

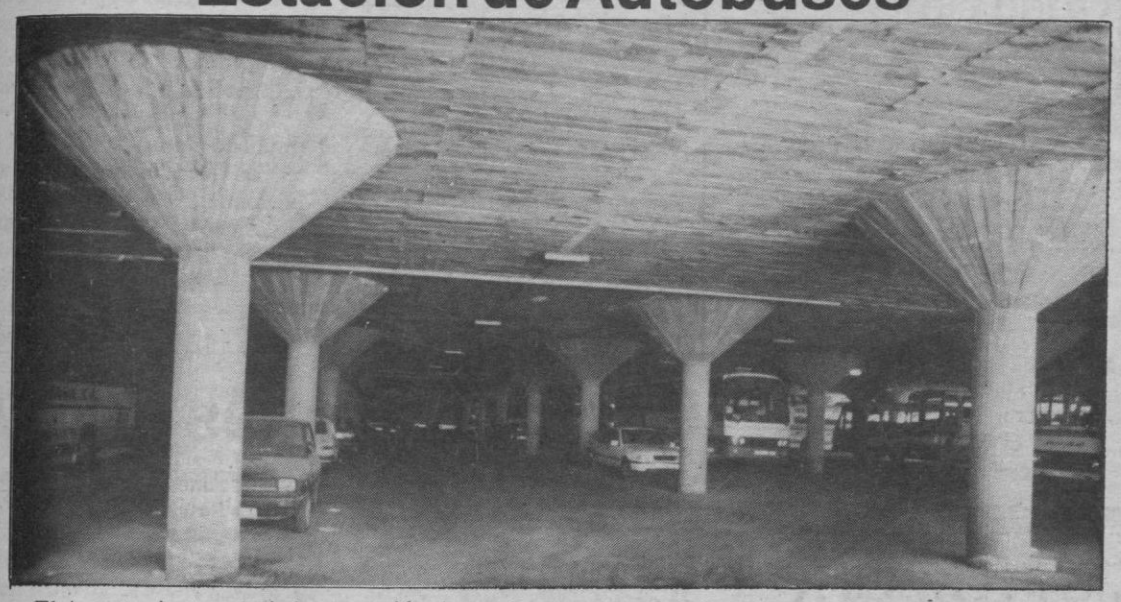

El Ayuntamiento estudia la posibilidad de crear un aparcamiento para turismos en la planta baja del actual estacionamiento de autobuses, lo que será sometido al pleno de la corporación, que se celebrará el próximo viernes, a partir de las seis de la tarde. Fuentes del equipo de gobierno municipal han señalado a este periódico que una planta de la superficie de la estación de autobuses se puede dedicar a aparcamiento de vehículos, intentado paliar en parte el grave problema que padece la ciudad. Las mismas fuentes no saben aún si la gestión será llevada a cabo directamente por el municipio o se adjudicará a alguna empresa, lo que tendrá que decidir la corporación.

En el mismo pleno del viernes se estudiará la adjudicación del plan de movilidad urbana y la compra de unos terrenos en el barrio de San Lorenzo que pasarán a formar parte del patrimonio municipal de suelo. También se designarán los representantes de la corporación en la Caja de Ahorros de Segovia y en las juntas vecinales de las entidades locales menores y barrios incorporados.

Catorcena de San Millán

Numeroso público acompañó la procesión sacramental

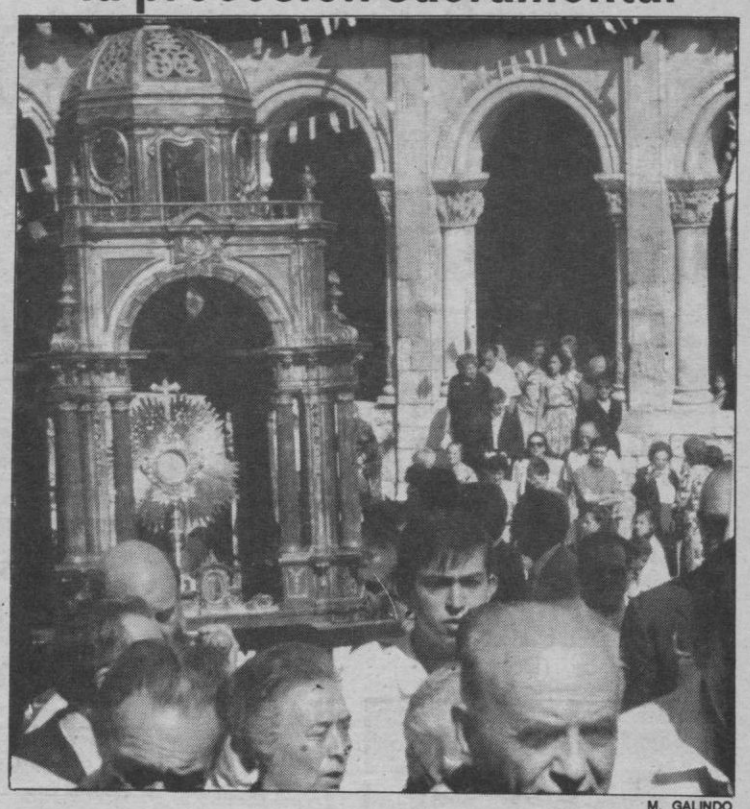

M. GALINDO

La Sagrada Custodia, a la salida del templo

El barrio de San Millán vivió ayer la fiesta principal dentro de las celebraciones que se están llevando a cabo con motivo de la tradicional Catorcena, que en este año celebra la parroquia de San Millán. La Catorcena es una festividad que tradicionalmente se dedica a la exaltación de la Eucaristía, celebrándose de forma rotatoria por las parroquias de la ciudad una vez cada 14 años.

El acto más significativo de los celebrados ayer fue la solemne Eucaristía que tuvo lugar en la iglesia de San Millán, presidida por el obispo de la diócesis Antonio Palenzuela. Tras la misa se celebró la procesión eucarística con la Hostia consagrada, que constituyó una gran manifestación de fervor popular. La custodia fue acompañada por el obispo y las primeras autoridades locales, recorriendo las calles de Fernández Ladreda, Cervantes, Juan Bravo hasta llegar a la iglesia del Corpus, en la que se rezó una estación; para continuar la procesión por la Judería Vieja, Puerta del Sol, paseo de los Tilos, plaza de San Millán, calle Carretas y calle Pelaires, hasta volver a la iglesia. Finalizado el acto religioso, el mayordomo ofreció un refresco en el atrio sur de la iglesia. Por la tarde se celebró un acto eucarístico en el que participaron los sacerdotes de la congregación de San Pedro Apóstol.

Hoy lunes, los actos religiosos prosiguen con la exposición del Santísimo y una misa presidida por el canónigo de Mondoñedo Santos San Cristóbal. Para mañana está prevista la inauguración, dentro de los actos de la Catorcena del nuevo centro parroquial a las 21 horas.

ACTOS POPULARES

Paralelamente a los actos religiosos, se han organizado una serie de actos culturales y festejos para dar aún mayor carácter festivo al barrio durante las fiestas de la Catorcena. Juegos infantiles, actuaciones y verbenas populares son la base fundamental de estos actos, que se iniciaron ayer con el campeonato de mus en el bar "Felipe" y la verbena en la plaza de la Tierra a cargo de la orquesta "Montecarlo".

Los actos tanto religiosos como populares concluirán el próximo viernes día 13 con una eucaristía en memoria de todos los difuntos de la parroquia, a la que seguirá la actuación de la coral segoviana "Voces de Castilla".

Sucesos

Un incendio destruye una vivienda en Escalona del Prado

Un incendio ha destruido esta madrugada una vivienda en la localidad segoviana de Escalona del Prado. El incendio, cuyas causas aún no han sido aclaradas, dejó totalmente destruida la vivienda, destinada por su propietario a granero y cuadras para animales. En los trabajos de extinción colaboraron bomberos de Segovia y Aguilafuente, así como vecinos del pueblo; valorándose las pérdidas en tres millones de pesetas.

Asimismo, otro incendio, registrado en esta ocasión en Palazuelos de Eresma devastó ayer 400 metros cuadrados de pasto segado, siendo extinguido por bomberos de Segovia y personal del Servicio Territorial de Medio Ambiente de la Junta, colaborando vecinos de Palazuelos y Parque Robledo.

DOS HERIDOS GRAVES EN ACCIDENTES DE TRAFICO

Dos heridos graves y cinco leves ha sido el balance de los cinco accidentes de tráfico que se han producido en las carreteras de la provincia durante el pasado fin de semana. En la Autopista A-6 a su paso por Villacastín se registraron dos accidentes de tráfico; el primero de ellos al salirse de la calzada un vehículo matrícula de Madrid y volcar, resultando su único ocupante herido leve. El segundo de los accidentes se produjo al salirse de la calzada una furgoneta matrícula de Pontevedra, chocando posteriormente contra una señal informativa. El conductor resultó con heridas de carácter leve.

En la N-110 a supaso por la travesía de Madrona, una furgoneta matrícula de Avila colisionó contra un vehículo de Madrid, resultando herido grave el conductor de la furgoneta. Asimismo el más grave de los accidentes se produjo en la N-603 en La Losa al volcar un turismo matrícula de Segovia, resultando un herido grave y dos leves. El conductor del vehículo; J.M.E pasó a disposición judicial por conducir con una tasa de alcoholemia superior a la permitida.

En Perorrubio, el conductor de un vehículo matrícula de Segovia fue puesto a disposición judicial también por superar la tasa de alcoholemia permitida, tras resultar herido leve al salirse de la calzada con su vehículo.

SE NECESITA
AUXILIAR ADMINISTRATIVO
(SEÑORITA)

SE REQUIERE:
—Edad entre 22-32 años.
—Experiencia mínima, 1 año.
—Alto nivel en mecanografía.

SE OFRECE:
—Integración en empresa estable.
—Formación a cargo de la empresa.
—Incorporación inmediata.

Interesados enviar currículum vitae apartado 95 - SEGOVIA

LA SEÑORA

D.ª Teresa Cañas Carralón

(Viuda de D. JULIAN CAÑAS)

Falleció en Segovia el día 8 de septiembre de 1991

A los 86 años de edad

Habiendo recibido los Santos Sacramentos y la bendición de Su Santidad

D. E. P.

Sus desconsolados hijos, Félix, Isaías, Angel y Alfonso Cañas; hijas políticas, Consuelo, Felisa, Tere y Carmen; nietos, bisnietos, y demás familia,

Participan tan sensible pérdida y agradecerán la asistencia al funeral que, por el eterno descanso de su alma se oficiará hoy, día 9, a las 5 de la tarde, en la iglesia parroquial de Hontoria (Segovia), despidiéndose el duelo acto seguido, el cadáver recibirá cristiana sepultura en el cementerio de Hontoria.

CASA DOLIENTE: Tanatorio segoviano San Juan de la Cruz.

Agencia Funeraria Santa Teresa

SANTA TERESA
PREFABRICADOS DE HORMIGONES
LA LASTRILLA Telf. 43 77 00

M.C.D. 2022

AGENDA

CALENDARIO

PARA MAÑANA

Martes 10 de septiembre
Van 253 días; faltan 112.
Sol: De 7,50 a 20,33 horas.

SANTORAL

Santos: Nicolás de Tolentino, Hilario y Salvino.

PENSAMIENTO

"No ser útil a nadie equivale a no valer nada". (Descartes).

FARMACIAS DE GUARDIA

Hernández López. Santa Teresa de Jesús, 24.

Las farmacias de guardia lo están desde las 9,45 a la misma hora del día siguiente.

EL TIEMPO

Según datos del Instituto Nacional de Meteorología, del Ministerio de Transportes y Comunicaciones:

En Segovia

En la tarde de ayer

Presión atmosférica: 678,2 m/m.
Viento del NO
Temperatura máxima: 28,7°

En la mañana de hoy

Presión atmosférica: 678,8 m/m.
Viento del E
Temperatura mínima: 14,1°
A las 8 de la mañana: 14,9°

* * *

Predicción del tiempo para el día y las 24 horas siguientes: Teléfono 442607.

CINE

SALA MIRO.—8 y 11: "El gran halcón".
SALA ZULOAGA.—Día de descanso.

GUIA MEDICA Y SANITARIA

DR. GIMENO MATOBELLA
Traumatología y Ortopedia
Huesos y articulaciones - Cirugía del reumatismo
Consulta previa petición de hora:
LUNES y MIERCOLES.
Hospital de la Misericordia
Teléfono **43 08 12** (tardes)

EXPOSICIONES

EN LA CASA DEL SIGLO XV

Miguel Angel Nieto Alcaide, fotografías. Hasta el 30 de septiembre.

EN EL TORREON DE LOZOYA
(Obra Cultural de la Caja de Segovia)

Diego Moya, pintura. Hasta el 22 de septiembre.
Cristian Hugo Martín, pintura. Hasta el 22 de septiembre.

EN EL CENTRO CULTURAL CANONIGOS. LA GRANJA DE SAN ILDEFONSO

- Maria Consuelo Escudero, óleos. Hasta el 15 de septiembre.
- Rosalind Williams, pinturas. Hasta el 15 de septiembre.

AMADEO EN CARBONERO EL MAYOR

Pinturas de Amedo en el Centro Cultural "Los Caños", de Carbonero el Mayor. Hasta el 13 de septiembre.

EXCELENTISIMO AYUNTAMIENTO DE SEGOVIA

AVISOS

RECAUDACION

ANUNCIO

—Cobro de Tasa de Suministro de Agua Potable del 1.º semestre de 1991.
—Cobro de las Cuotas de Agua y Alcantarillado del 1.º semestre de 1991.
—Cobro de Tasa por recogida de Basura y Tratamiento de residuos sólidos urbanos del 2.º semestre del año 1991.
—Cobro del Impuesto sobre la Radicación del año 1991.
—Cobro del Impuesto sobre Publicidad 4.º trimestre de 1990.
—Cobro del Impuesto sobre Publicidad 1.º, 2.º y 3.º trimestre de 1991.
—Cobro del precio público por Aprovechamiento Especial por paso de vehículos a garajes y locales a través de las aceras del año 1991.
—Cobro del precio público por utilización privativa del suelo a través de Toldos del año 1991.

Se pone en conocimiento de los contribuyentes que la cobranza de los tributos y precios públicos más arriba señalados, se llevará a cabo de la siguiente forma:

I) PLAZO DE PAGO

A) PERIODO VOLUNTARIO: Del 15 de Septiembre al 15 de Noviembre de 1991.
B) PERIODO DE APREMIO: Con recargo del 20%, costas y gastos a partir del 16 de Noviembre de 1991.

II) LUGAR Y FORMA DE PAGO

A) Los que tuviesen domiciliado el pago en entidades bancarias no tendrán que hacer ninguna gestión. El Ayuntamiento se encargará de tramitar el pago, de forma que junto con el apunte bancario de cargo se remitirá el justificante de pago de los recibos abonados.

B) Los que no tuviesen domiciliado bancariamente el pago podrán efectuarlo, presentando el juego de impresos que el Ayuntamiento remitirá a sus domicilios, en las oficinas de la Caja de Ahorros y Pensiones para la Vejez y de Ahorros de Cataluña y Baleares, "CAIXA"; Banco de BILBAO-VIZCAYA o Banco HISPANO AMERICANO.

C) En el caso de no haberse recibido el juego de impresos al día 1 de Octubre próximo o se hubiesen extraviado los mismos, deberán personarse en la Oficina de Recaudación Municipal a los efectos de que se les provea de un duplicado del documento no recibido o perdido.

D) Los contribuyentes con deudas anteriores deberán efectuar su pago en la Oficina de Recaudación Municipal, sita en la calle Escuderos número 2.

E) A partir del 16 de Noviembre el pago (en vía de apremio) solamente podrá realizarse en la Recaudación Municipal.

III) RECOMENDACIONES

PRIMERA.— Compruebe la exactitud de los datos reflejados en el juego de impresos, advirtiendo a la Recaudación Municipal o Departamento de Tributos de cualquier error que se detecte.

SEGUNDA.— Se recomienda para facilitar el cobro en ejercicios sucesivos, la domiciliación bancaria del pago del impuesto; para ello rellene el boletín de domiciliación que está en el juego de impresos y entréguelo en la entidad bancaria donde realiza el pago o en la Recaudación Municipal.

TERCERA.— Para una mejor y puntual información sobre el cobro de tributos no duden en consultar a la Oficina de Recaudación Municipal.

Segovia, 31 de Julio de 1991.
EL ALCALDE

CORTE DE TRAFICO

Se comunica al público en general que el próximo día 10 de septiembre, martes, quedará cortada al tráfico rodado la calle Socorro, por motivo de las obras de derribo de edificio, durante todo el día.

Rogamos disculpen las molestias.

Segovia, 6 de septiembre de 1991.

EL ALCALDE,
Fdo.: **Ramón Escobar de Santiago**

EL ADELANTADO DE SEGOVIA

DECIA HACE 50 AÑOS

LOS ESTUDIANTES NORTEAMERICANOS, CONTRARIOS A LA ENTRADA DE EEUU EN LA GUERRA

Nueva York.—Jhon Obrien, catedrático de la Universidad de Nuestra Señora, ha declarado que la mayoría de la población estudiantil está en contra de una participación de los Estados Unidos en la guerra.

Añadió que éste había sido el resultado de las votaciones verificadas en diez Universidades, en las que más del 74 por ciento de los votantes se manifestaron contrarios al envío de un Cuerpo expedicionario del hemisferio occidental.

Obrien puso de relieve que este resultado es tanto más notable cuanto que desde hace dos semanas se está haciendo una campaña intensiva de propaganda en favor de la guerra.—Efe.

Programaciones de TV

TV-1

15,00 Telediario-1.
15,35 La dama de rosa.
16,25 Nuestras series.
Albert Einstein. «El nacimiento de una conciencia».
17,20 Avance telediario.
17,25 Aventura 92.
17,55 Los trotamúsicos.
«El rapto de Tonto».
18,30 La aventura de crecer.
(Ultimo programa.) «Las necesidades del niño».
19,00 La palmera.
20,05 Corrupción en Miami.
«Fruto del árbol prohibido».
21,00 Telediario-2.
Incluye el tiempo.
21,30 Caliente.
22,30 Noche de intriga.
0,25 Diario noche.
0,55 Theodor Chindler.
1,55 Despedida y cierre.

TV-2

14,35 Noticias.
14,40 Babilonia.
15,30 Volta Ciclista a Catalunya.
16,30 Noticias.
16,35 Primera sesión.
«El hijo del capitán Blood».
18,00 Noticias.
18,05 Historias de cada día.
«Emilie».
19,00 Vía olímpica.
«Gimnasia artística».
19,30 Volta Ciclista a Catalunya.
19,45 Largometraje.
«Odisea del rock». USA. 1988.
21,00 Cifras y letras.
21,30 Noticias en La 2.
21,45 Murphy Brown.
«Secuestro».
22,10 La estrella es...
23,50 Rápido.
0,20 Ultima sesión de cine.

TSG

20,40 Dibujos animados
21,00 Informativo
Presenta Carmen González
21,15 Solo deporte
Presenta Jesús Martínez (Chicho)
22,15 Informativo

TV REGIONAL

PARA EL LUNES

13,00 Avance informativo
Un resumen de las noticias más destacadas del día
13,02 El deporte
La actualidad deportiva de la región, con un análisis de las mejores jugadas.
14,00 Informativo de Castilla y León
14,20 El tiempo

TELEMADRID

14,30 Telenoticias.
Realizadora: Esther Colom.
14,55 El tiempo.
Presentadora: Isabel Prinz.
15,00 Te quiero, Lucy.
15,30 Belleza y poder.
16,20 Cine de tarde.
17,45 El escuadrón de Jonathan Koote.
18,00 Los snorklees.
18,30 La Patrulla Galáctica.
«El dios caballo».
19,00 Flash Gordon.
19,30 Pop 7.
20,00 Magnum.
21,00 Telenoticias.
21,25 El tiempo.
21,30 Lyndon B. Johnson.
Director: Peter Werner.
22,30 Largometraje.
0,30 Telenoticias.
0,45 Verano en la Complutense.
0,55 Pop 7.
Repetición.
1,25 Fin de emisión.

ANTENA 3 TV

15,00 Noticias.
15,30 Telecine.
16,46 Teletienda.
16,56 Noticias.
17,00 La merienda.
18,59 Teletienda.
19,05 El hombre de los seis millones.
19,58 Noticias.
20,00 Chicas con clase.
Serie.
20,27 Teletienda.
20,30 La ruleta de la fortuna.
21,00 Noticias.
Con Roberto Arce.
21,30 El equipo A.
22,24 Teletienda.
22,26 Noticias.
22,27 La película del lunes.
0,40 Noticias.
0,55 Cine negro.
2,27 Pasarela.
Telenovela.
3,20 Cierre de emisión.

TELE 5

14,35 Telerromance.
«Inés Duarte, secretaria».
15,25 Cine vacaciones.
17,35 Desde Palma con amor.
18,00 Superguay.
19,35 ¿Hablando se entiende la basca?
20,05 Apartamento para tres.
«Justicia para Jack».
20,55 Hoy.
21,00 Telecupón.
21,15 Telerromance.
22,00 Noche de acción.
«Domingo negro». Acción.
0,30 Entre hoy y mañana.
1,10 Hablando se entiende la gente. Pressing.
2,15 Los misterios de la noche.

CANAL +

14,00 Noticias.
14,10 Dibujos animados.
14,35 Dibujos animados.
14,56 Piezas (c).
15,00 Sesión especial V. O.:
17,04 Cine.
18,20 Piezas (c).
18,29 Cine.
20,00 Avance redacción.
20,05 Los 40 principales.
20,30 El día después.
21,30 Noticias.
22,00 Estreno Canal +.
23,43 Sesión especial V. O.
1,23 Boxeo (c).
2,24 Cine

M.C.D. 2022

Hoy comienzan las fiestas en el barrio de El Salvador

El barrio de El Salvador celebrará durante toda esta semana las fiestas dedicadas a la Transfiguración del Señor; con un completo programa de actos organizados por la asociación de vecinos "Justo y Pastor". Desde hoy hasta el miércoles, se disputarán los campeonatos de futbolín y tenis de mesa, como actos previos a las fiestas, que comenzarán de forma oficial el próximo jueves día 12 con el pregón a cargo del periodista Benigno Santiño a las 20 horas en la plaza de El Salvador, tras el cual tendrá lugar la actuación de Santo el Mago. A las 22 horas, el baile con dulzaina y tamboril pondrá fin a la primera de las ornadas festivas.

El viernes, los músicos aficionados del barrio demostrarán en los locales de la FRATER su buen hacer en una audición dedicada a esta asociación, y posteriormente, tendrá lugar la verbena popular a cargo de la orquesta Montecarlo. El sábado, dianas y rebolada de mozos con gaita y tamboril despertarán a primeras horas de la mañana a los vecinos de El Salvador. Por la tarde se disputarán tiradas de tanga en los jardines de "La Pocilla", con premios a los jugadores del barrio, y se celebrará la final del campeonato de futbolín. A partir de las 20,30 horas, la Asociación de Padres del barrio representarán en la plaza de El Salvador la obra "Los Rifeños", concluyendo con una verbena en la que tendrá lugar un concurso de pasodobles y jotas con importantes premios.

Las fiestas concluirán el domingo con una misa solemne en la iglesia de El Salvador, tras la que se repartirá chorizo y limonada en la plaza. Por la tarde, la reina de las fiestas, Pilar Ramos Cayuela entregará los trofeos de los distintos campeonatos disputados en las fiestas, finalizando las fiestas con una verbena a cargo de la orquesta "Montecarlo".

Los camareros segovianos comienzan mañana las fiestas de Santa Marta

Los profesionales de hostelería, a través de su Montepío, convocan fiesta mayor para conmemorar a su patrona Santa Marta. Un año más, el Montepío de Camareros de Segovia, se dispone a cumplir un interesante programa de actos, en el que destaca la popular becerrada que cumple la segunda edición de los años noventa, y que comenzara por los años treinta, aunque antes, en 1921, los camareros segovianos se pegaran el madrugón para desplazarse a la plaza de toros y demostrar sus dotes toreras.

En esta ocasión, se produce una novedad. La víspera de la fiesta mayor, es decir el mates día 10, en la propia plaza de toros de Segovia, a las once y media de la noche, verbena y suelta de vaquillas con el fuerte vitalizador de energía y ánimos, el aguardiente.

El miércoles día 11, a las 9,30 de la mañana, santa misa en la iglesia de San Millán. Posteriormente, desayuno extraordinario a los centros benéficos de Segovia y entrega de obsequios a los ancianos de la Residencia Provincial. A las 11,30 en el campo de deportes de La Albuera, partido de fútbol entre casados y solteros. A las cinco de la tarde, la tradicional becerrada con cinco becerros de la ganadería de Sonsoles Aboín de Hernando.

PABLO PASTOR

TOROS.—Ayer en El Espinar

Deslucido festejo por culpa del ganado

Oreja para Alberto Elvira y Javier Ortega

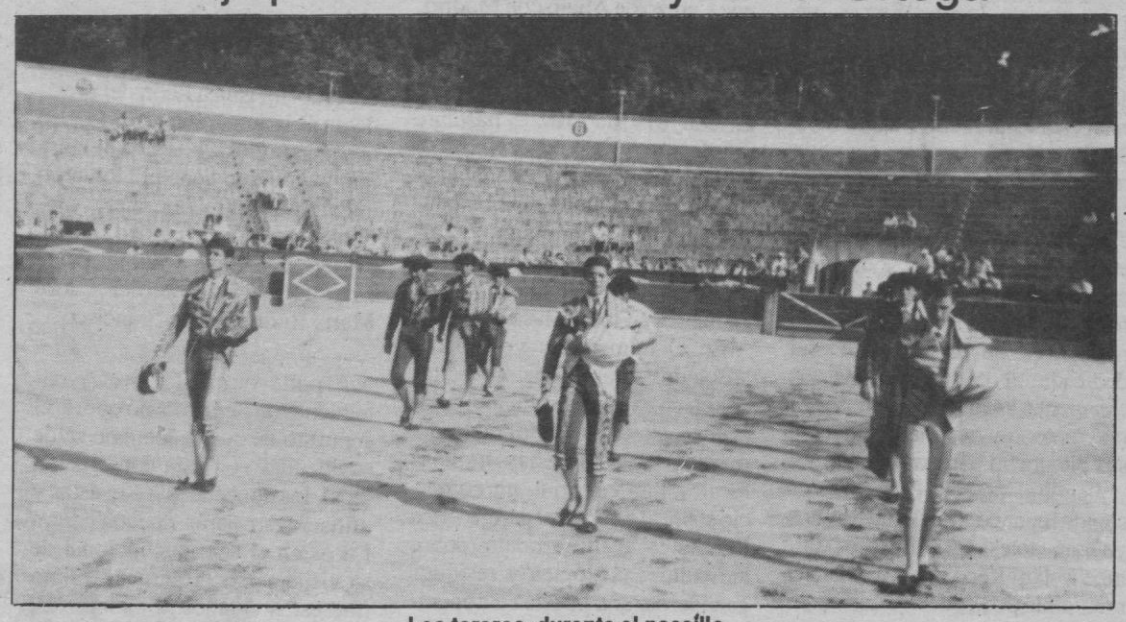

Los toreros, durante el paseíllo

Novillada montada con prisas pero con espíritu taurino por parte de la Comisión de Festejos del Ayuntamiento de El Espinar, en loable esfuerzo por incluir en el programa de festejos un espectáculo al que teóricamente se apuntan muchos aficionados locales. Después, en la plaza, la realidad vino a confirmar que no son tantos esos aficionados, pues apenas el aforo representó un millar de espectadores. Tarde calurosa con el cielo encapotado pero sin caer una sola gota de agua. Presidió el alcalde de la villa Jesús Olmos, a quien acompañaron en el palco presidencial, la alcaldesa de las fiestas y sus damas de honor. Se retrasó media hora el comienzo de la función taurina, dando tiempo a ver si accedía más público al recinto taurino.

Se lidiaron seis erales de la ganadería de Jesús Andreu, muy encastados, con genio, bravucones la mayoría y con problemas para los toreros. Difíciles, broncos, pero con su correspondiente lidia que los jóvenes diestros no supieron aplicar.

Alberto Elvira, apenas sí salvó el compromiso, mostrando unas prisas enormes por terminar cuanto antes. Desde El Espinar, partió para Santa María de la Alameda, donde actuaba en otro festejo. Mal, muy mal el chaval de origen espinariego, aunque mostró algunos destellos de clase. Muletazos con buen son al primero de la tarde al que despachó de metisaca y media estocada, cortando una oreja. Descentrado y sin recursos con el segundo, ya que lidió los de su lote consecutivamente. Media tendida y entera, cumpliendo una vuelta al ruedo por iniciativa propia.

Javier Ortega, con apuros en su primero, un novillo que daba la sensación de estar toreado. Pases sueltos y pinchazo hondo. Palmas. Estuvo voluntarioso y valiente con el quinto de la tarde, al que instrumentó meritorios pases en redondo y una buena serie de naturales, lo mejor del festejo. Tras un pinchazo, agarró una estocada entera, pescuecera que resultó mortal de necesidad. Se le concedió una oreja.

El torero local Miguel Angel Fernández, estuvo hecho un jabato toda la tarde. A su carencia de recursos técnicos, aporta un valor que para sí quisieran muchos destacados diestros. No da un paso atrás y se faja, se envalentona hasta pisar terrenos muy comprometidos. Prácticamente nada hizo con el primero de su lote, pero toreó con gusto por el pitón derecho al que cerraba festejo. Fueron aceptables los redondos en series bien rematadas por alto, con desiguales pectorales. Con la espada anduvo muy mal, echando a perder un seguro trofeo en el sexto de la tarde. De valor, repito, anda sobrado, para dar y tomar. Le falta sitio, cuestión fácil de entender, ya que torea muy poco.

PABLO PASTOR

SANTA MARIA LA REAL DE NIEVA

El claustro y otros temas

"A la tercera va la vencida". La Junta contesta el pasado día 28 de agosto y lo hace de forma que parece no haber leído los tres artículos sobre el claustro y otros temas. Se limita a hacer un resumen de las obras realizadas en el 87, aprobadas y pagadas en abril del 91. Los que vivimos aquí y observamos ya lo sabíamos. Lo último que se dijo en las Cortes (por si no lo conocen) fue lo siguiente: "El claustro... ha sido restaurado...; los informes técnicos recabados respecto a la situación actual de conservación no reclaman la urgencia de intervención". (BOC y L. n.º 165 del 12-12-90) y lo firmaba el consejero Francisco Javier León de la Riva.

Los interrogantes hechos por la Asociación siguen vigentes: el deterioro es alarmante, ¿cuándo se comienza la segunda fase? ¿cómo no se cuida mejor este patrimonio artístico único en Castilla-León?.

La Junta en su artículo no rebate nada; solamente narra unas obras realizadas hace más de tres años. Y si no creen la situación real, por favor, se puede visitar: columnas carcomidas, asrtesonado en peligro..., y podríamos señalar otros desperfectos que guardamos para cuando lo visiten. Y para el 91-92 no se ha aprobado ninguna intervención ni reforma. Y recordamos que en la publicidad de la Junta "Tu futuro seguirá haciendo historia" figura textualmente: "El compromiso de preservar y conservar nuestro patrimonio histórico-artístico es una constante de la Junta de Castilla y León. ¡A ver si es verdad!:

FELIPE MOLINERO RODRIGUEZ

Presidente de la Asociación Cultural "Santa María 92-VI Centenario"

✝

EL SEÑOR

D. Tomás Gómez Sanz

Falleció en Segovia, el día 8 de septiembre de 1991

A los 80 años de edad

Habiendo recibido los Santos Sacramentos y la bendición de Su Santidad

D. E. P.

Su desconsolada hija, Eulalia Gómez Martín; hijo político, Antonio Herrero Merinero; nietos, José-Antonio, Eulalia y Teresa Herrero Gómez; hermanos, hermanos políticos, sobrinos y demás familia,

Participan tan sensible pérdida y agradecerán la asistencia al funeral que, por el eterno descanso de su alma se oficiará hoy, día 9, a las 6 de la tarde, en la iglesia parroquial de Prádena (Segovia), despidiéndose el duelo acto seguido. El cadáver recibirá cristiana sepultura en el cementerio de Prádena (Segovia).

La misa de privilegio se dirá el martes, día 10, a las 8 de la tarde, en la iglesia parroquial de Santo Tomás, en Segovia.

CASA DOLIENTE: Tanatorio segoviano San Juan de la Cruz.

Agencia Funeraria Santa Teresa

5.275 PLAZAS

CON O SIN TITULO

OPOSICIONES JUSTICIA

Convocatorias para ingreso en los siguientes Cuerpos de la Administración de Justicia (Juzgados, Audiencias, Tribunales Superiores de Justicia, etc.):

— **AGENTES (1.658 plazas).** NO SE EXIGE TITULO. Se pide Certificado de Escolaridad. NO SE PIDE MECANOGRAFIA. Instancias hasta el 25 de Septiembre.

— **AUXILIARES (1.882 plazas).** Título: G. Escolar o equivalente. Ejercicios: Mecanografía, Taquigrafía y 23 Temas. Instancias hasta el 23 de Septiembre.

— **OFICIALES (1.735 plazas).** Título: Bachiller Superior o equiv. Dos ejercicios escritos, práctico y teórico. Instancias hasta el 23 de septiembre.

¡GRAN EXITO DE NUESTROS ALUMNOS!

Vea la relación de nuestros alumnos aprobados. Pídanos información URGENTE, indicando la Oposición que desea. Diríjase a

JURISPERICIA, Jardines, 3 - 28013 *MADRID*

Teléfonos **(91) 522.40.07 - 522.40.73** y **369-11-21**

M.C.D. 2022

CABEZUELA

Aumentan las segundas residencias

FLORENTINO DESCALZO

La revista local "Somos un Pueblo" que edita el centro cultural "San Dionisio" indica en uno de sus apartados que la localidad está viendo aumentar el número de viviendas dedicadas a segunda residencia.

El número 12 de esta publicación trimestral acaba de aparecer en los hogares de los socios del centro con cierto retraso como es habitual, según señala la propia revista. En su mayor parte está dedicada al comentario de las elecciones locales y regionales de mayo pasado, ocupando cinco de sus dieciocho páginas.

Según el informe, el pueblo está siendo lugar no sólo de autóctonos y veraneantes, sino que éstos últimos están frecuentando más el municipio dado que se están construyendo bastantes casas nuevas, entre ellas varios chalés. Queda pues, el calificativo veraneante un poco extemporáneo y reducido. Las causas de esta circunstancia que se citan son: el desarrollo de los transportes, aumento del tiempo libre, el empeoramiento de la calidad de vida urbana y las mejoras que las nuevas viviendas introducen. También se augura el aumento de esta tendencia debido a la finalización de la autovía que une Cerezo de Abajo con Madrid, una de las vías de acceso de los madrileños; la otra es la de Segovia capital, pero su unión vía rápida con Madrid parece bastante más lejana.

Finaliza el reportaje señalando lo atractivo de los pequeños pueblos tras asegurarse su supervivencia, pero se indica que no es deseo de nadie el que no haya visitantes en la localidad.

En el número de verano del "Boletín" se analizan los resultados electorales y hay colaboraciones especiales pidiendo concordia política y vecinal, hay noticias locales, una editorial, un comercio sobre el estado del paraje "Los Porretales", un artículo sobre agricultura ecológica y residuos ganaderos, una puesta en conocimiento de un caso de los pueblos amenazados como colaboración de quien esto suscribe, recortes de prensa provincial y nacional, y pasatiempos.

Para la elaboración del boletín se ha contado con la ayuda del Area de Cultura de la Diputación Provincial a través del CEAS de la zona.

Los concejales leonesistas arrojarán huevos contra el presidente del Gobierno autónomo "si no trae los asuntos solucionados"

La UPL boicoteará la visita de Lucas a León si la Junta no paga sus deudas al Ayuntamiento

León. (Ical).-- La Unión del Pueblo Leonés (UPL) ha condicionado la visita a León del presidente de la Junta, Juan José Lucas, al pago previo de la deuda de solares y tasas que tiene el Gobierno autónomo contraída con el Ayuntamiento de esta ciudad, según afirmó el portavoz municipal de esta formación política, José María Rodríguez de Francisco.

El portavoz de UPL en el Ayuntamiento de León afirmó que en el supuesto de que la Junta no salde sus deudas con esta corporación local, los concejales leonesistas y afiliados arrojarán huevos contra Lucas en el acto institucional de su visita a esta provincia. "Si no trae estos asuntos solucionados, será objeto de lanzamientos de huevos y otros objetos, no dañinos, pero sí molestos", advirtió De Francisco.

A este primer requisito, De Francisco suma otras muchas obligaciones previas a la visita, como la entrega del importe íntegro del puente que el Consistorio financió en el polígono urbanístico de Eras de Renueva, "por cuanto esta inversión de 400 millones era una carga de la junta de compensación que preside la Junta, y José María Aznar prometió solemnemente, aunque en privado, pagar ese puente", dijo De Francisco.

UPL reivindica, además, la anulación de las bases para la adjudicación de parcelas en el polígono de Eras de Renueva, "normas que el ex-consejero de Medio Ambiente y Ordenación del Territorio, José Luis Sagredo, publicó cuatro días antes de las elecciones", según De Francisco, para quien la bases benefician a las cooperativas sindicales PSV y Vitra, "como tapaderas de especulación y para el enriquecimiento de los sindicatos", dijo.

Otras de las exigencias de los leonesistas es el ingreso inmediato de las subvenciones comprometidas y no pagadas, junto con la presentación de proyectos concretos para el desarrollo de León. UPL incluye entre estos proyectos la ubicación del vertedero de basuras, "por ser competencias exclusivas de la Junta", y las fórmulas financieras para respaldar el plan de depuración de vertidos.

Sólo en el caso de que Lucas cumpla este prolijo listado de deberes antes de venir a León y prometa su efectiva ayuda al proyecto de supresión de las líneas ferroviarias que seccionan la ciudad, "la UPL hará gala de sus buenos modales", señaló De Francisco.

Se colgarán de la catedral

León.— Un equipo de alpinistas, simpatizantes del partido político "Unión del Pueblo Leonés" (UPL), proyecta colgarse de una de las torres de la catedral leonesa, en protesta por lo que consideran abandono del templo, informaron fuentes de esta agrupación política.

El equipo de alpinistas también tiene previsto colgar del templo catedralicio una pancarta pidiendo mayores cuidados y más inversiones para este monumento.—Efe.

CARBONERO EL MAYOR

Se inauguran exposiciones de pintura y artesanía local

DIONISIO ESCUDERO

Con la presencia de las autoridades locales, corporación municipal y gran asistencia de público se han inaugurado, en la sala de exposiciones del centro cultural "Los Caños", dos exposiciones de distinto contenido.

Ha llamado la atención, de forma especial, las dos grandes maquetas de madera --la iglesia de S. Juan y edificio del Ayuntamiento-- que ha presentado el artesano de 89 años, Braulio Casas, que en el último período de su vida ha logrado elaborar una auténtica obra de arte. El templo parroquial tiene 3 x 1,5 m. de dimensiones y cuenta con todo tipo de detalles: altares, bancos, iluminación, pinturas y el retablo que mide 0,5 m. de altura; la Casa Consistorial reproducida en 2 x 1,5 metros, ubica en su interior todas las dependencias y despachos. Es un trabajo digno de admiración y por ello el autor recibió toda clase de felicitaciones, que emocionaron profundamente al octogenario.

La otra muestra artística, patrocinada por la corporación del municipio, fue la obra pictórica expuesta por Amadeo Muros, nacido en Pinarejos y formado en la capital de España, que ha colgado veinte cuadros entre óleos y acuarelas, todos con temas segovianos. Es la primera vez que en esta localidad se puede contemplar el estilo de este artista con comentarios muy positivos y elogios para la plasmación paisajística de nuestros ríos, arroyos y parajes serranos.

La exposición de artesanía local, parte de la cual hemos descrito al principio, muestra un conjunto de tipos de bordados tradicionales, toquillas, ropas diversas entre las que destacan los conjuntos infantiles de cristianar --usados en las ceremonias de los bautizos--, mantas, mantelerías, etc.

La Diputación de León solicita a la Cruz Roja alimentos para los mineros de la Vasco-Leonesa

León. (Ical).-- La Comisión de Gobierno de la Diputación de León acordó solicitar a la Cruz Roja el envío de alimentos excedentarios de la CE para que sean distribuidos entre las familias más necesitadas de los trabajadores de la Hullera Vasco-Leonesa, en huelga desde hace tres meses. Este conflicto ha llevado a algunas familias a una situación de precariedad que se considera "gravísima", según un informe elaborado por los Centros de Asistencia Social (CEAS) de la zona de Matallana.

El presidente de la Diputación de León, Agustín Turiel, manifestó que la institución provincial se mantendrá "neutral" en todo lo que se refiere al conflicto laboral, "pero no vamos a consentir que ninguna de estas familias pase hambre", señaló.

La Diputación pedirá también al Ministerio de Educación que facilite gratuitamente libros de texto, y, subsidiariamente, que se haga cargo de los gastos del material escolar que Educación no cubra.

Un número considerable de familias ha acumulado deudas con los comercios de la zona, fundamentalmente con los establecimientos de alimentación, y en algunos casos se ha llegado a situaciones muy comprometidas, que están intentando resolver las CEAS.

La deuda se eleva al 39 por ciento

León. (Ical).-- La carga financiera de la Diputación de León se situa actualmente en el 29,2 por ciento, porcentaje que se eleva hasta el 39 por ciento al cuantificar los préstamos solicitados durante este año, según los datos facilitados por el presidente de la institución, Agustín Turiel.

Los resultados del informe técnico encargado por la Diputación leonesa muestran una situación "preocupante", según Turiel, quien ha reconocido que esa carga financiera obliga a desarrollar una política de inversiones orientada a reducir gastos con objeto de llegar a un nivel de endeudamiento que pueda ser asumido por la institución.

El presidente de la Diputación ha señalado que los resultados del informe obligan a replantearse la solicitud de nuevos créditos y, por lo tanto, la institución deberá aplazar diversos proyectos.

NAVAS DE RIOFRIO

La Guardia Civil, responde

MANUEL BARRIO

Me informa un vecino de esta localidad que hace unos días recibió una llamada telefónica del cuartel de la Guardia Civil. Era el propio comandante del puesto, el sargento primero Jesús Serrano, quien le solicitaba una entrevista para hacerle entrega, en mano, de una carta que le enviaba el teniente coronel Garrudo, jefe de la Comandancia de la Benemérita en esta provincia.

Concertada la entrevista, en el domicilio de este convecino, se le hizo entrega de la misiva, de un folio de extensión, que he tenido la oportunidad de ver y en la que el remitente agradecía las felicitaciones que ha recibido por el servicio realizado semanas atrás deteniendo a la persona que el pasado invierno llevó a cabo una serie de robos en bastantes casas de Las Navillas (entre otros pueblos de este entorno).

Aprovecha su carta el Tte. coronel Garrudo, para recordar la entrega y el trabajo que, día tras día, llevan a cabo tanto él como sus hombres destacados en Segovia, labor cuyo objetivo es precisamente la tranquilidad de todos los que vivimos y ello a pesar de la escasez de medios de que dispone, aunque se superan con un entusiasmo y una abnegación total.

En este caso que nos ocupa, la tenacidad de los hombres que han trabajado a las órdenes de ese magnífico jefe que es el Tte. coronel Garrudo, dio sus frutos y la paciente y minuciosa investigación que día tras día y también noche tras noche (y soy testigo de ello) se llevó a cabo, pudo terminar positivamente devolviéndonos la tranquilidad a los vecinos de Las Navillas. Gracias por recordarnos, aunque ya lo sepamos, que están ahí trabajando por nosotros.

5.275 PLAZAS
ADMINISTRACION DE JUSTICIA

— 1.658 PLAZAS AGENTES JUDICIALES (SIN TITULO)
Desde 18 años (sin límite). Certificado de Estudios Primarios o similar. INSTANCIAS HASTA 25 DE SEPTIEMBRE.
Cuestionarios cultura, temario y diligencias. Plazas en toda España.
— 1.882 PLAZAS AUXILIARES (GRADUADO ESCOLAR)
Desde 18 años (sin límite). Graduado Escolar, FP1 o equivalente. INSTANCIAS HASTA 23 DE SEPTIEMBRE. Mecanografía, taquigrafía y cuestionario temario. Plazas en toda España.
— 1.735 PLAZAS OFICIALES (BACHILLER SUPERIOR)
Desde 18 años (sin límite). BUP, FP2 o equivalente. INSTANCIAS HASTA 23 DE SEPTIEMBRE. Ejercicio práctico y cuestionario temario. Plazas en toda España.
Iniciamos la preparación a distancia con textos COMPLETOS PROPIOS (edición septiembre 1991).
Pídanos información (con modelo oficial de instancia) y gratuita y sin compromiso de la/s convocatoria/s que le interese.

CENTRO DE ESTUDIOS ADAMS
MADRID. Sagasta, 23 - 28004. Tel. (91) 445 93 35
BARCELONA. Bailén, 126 - 08009. Tel. (93) 207 50 00
VALENCIA. Plaza Mariano Benlliure, 5 - 46002. Tel. (96) 394 24 28
SEVILLA. Lineros, 8 - 41004. Tel. (95) 422 88 23

M.C.D. 2022

Mil personas se manifiestan en Burgos contra un centro de tratamiento de drogadictos

Burgos.— Un millar de personas, entre padres de alumnos del colegio Santa María la Nueva de Burgos, acompañados de sus hijos, se manifestaron ayer en la ciudad para pedir la erradicación de dicho centro del denominado "Proyecto hombre", dedicado al tratamiento de drogadictos.

Los manifestantes se concentraron en el paseo del Espolón, frente al palacio de la Diputación burgalesa y se dirigieron hacia la sede de Cáritas y el Arzobispado, pasando previamente por la Casa Consistorial y la catedral, coreando el lema de "Proyecto hombre, sí; en un colegio, no".—Efe.

INDUSTRIAL COMERCIANTE

aumenta tus ventas y tus beneficios haciendo publicidad en

EL ADELANTADO DE SEGOVIA

El secretario provincial del PSOE en Zamora retira su dimisión al rechazarla la ejecutiva

Zamora. (Ical).-- El secretario provincial del PSOE en Zamora, Francisco Villaverde, decidió reconsiderar la decisión de abandonar su cargo, después de que la ejecutiva provincial de este partido rechazara su dimisión. Villaverde, que había presentado su dimisión por considerar cerrada su etapa como secretario provincial, aceptó de nuevo el cargo en el que continuará hasta la celebración del próximo congreso del partido, en 1993.

La dimisión presentada por Francisco Villaverde fue el tema "estrella" de los abordados por la ejecutiva provincial del Partido Socialista de Zamora, que decidió no aceptar su decisión y ratificarle en su cargo, tras una reunión que se prolongó por espacio de tres horas.

El propio Villaverde reconoció haber consultado antes a los miembros de la ejecutiva, al tiempo que aseguró que este órgano continuaría con las mismas personas, aunque anunció su intención de cambiar la estrategia política a seguir.

Villaverde calificó la nueva etapa como de "mayor iniciativa" y aseguró que desde la ejecutiva se coordinarán las acciones para que los representantes del partido mantengan cierta unidad de criterios, en las instituciones en las que participen.

Laboral

CC.OO. denunciará a los propietarios de "Soria Semanal"

Soria. (Ical).-- Comisiones Obreras presentará una denuncia ante la Inspección de Trabajo de Soria contra los propietarios del periódico "Soria Semanal", a los que acusan de intentar "reventar" la huelga indefinida convocada a partir de hoy lunes por los trabajadores de este trisemanario, como medida de presión para que sean readmitidos un fotógrafo y un redactor despedidos.

El delegado sindical de CC.OO. en "Soria Semanal" y uno de los trabajadores despedidos, Carlos Fernández, afirmó que "sabemos que los propitarios del periódico han contratado a varias personas después de convocarse la huelga indefinidad".

El representante sindical señaló que los propietarios del trisemanario pretenden "reventar la huelga" mediante la contratación de tres personas para trabajar en el taller del trisemanario, aunque, dijo, "no permitiremos que esto suceda, ya que estas personas fueron contratadas el pasado día 5 y la convocatoria de huelga fue presentada en Trabajo un día antes".

BUS STAR

EXPOSICION

SERVICIOS AVANZADOS DE TELECOMUNICACION

La DIRECCION GENERAL DE TELECOMUNICACIONES del Ministerio de Obras Públicas y Transportes, dentro del Programa STAR de la Comunidad Europea, organiza esta exposición itinerante que presenta, entre otros, los siguientes servicios:

* Videoconferencia.
* Diseño de páginas Videotex.
* Diseño Asistido y acceso a centros CAD/CAM.
* Intercambio electrónico de datos.

ENTIDADES COLABORADORAS

• CAJA DE AHORROS DE SEGOVIA • CAMARA DE COMERCIO E INDUSTRIA DE SEGOVIA • COLEGIO UNIVERSITARIO DOMINGO DE SOTO • FEDERACION EMPRESARIAL SEGOVIANA • TELEFONICA DE ESPAÑA, S. A.

Programa SEGOVIA

DIA 12

12 h. - INAUGURACION.
Por: D. Antonio Hernández Pérez.
Excmo. Sr. Gobernador Civil de Segovia.
Posteriormente al Acto Inaugural, se visitará el autobús exposición "Bus-STAR" y se servirá un cocktail a los asistentes.

18 h. - CONFERENCIA
LOS SERVICIOS AVANZADOS DE TELECOMUNICACION.
APLICACIONES A LAS PYME DEL SECTOR INDUSTRIAL Y DE DISTRIBUCION.
Por: D. José Luis de Pablos Viejo.
Jefe Provincial de Inspección de Telecomunicaciones de Segovia.
Dirección General de Telecomunicaciones.

19 h. - CONFERENCIA
LA OSIT: SERVICIOS DE TELECOMUNICACION COMPARTIDOS
Por: D. Alberto Mira Almodóvar
Gestor del Programa STAR-España.
Dirección General de Telecomunicaciones.

DIA 13

18 h. - CONFERENCIA.
DESARROLLO DE LAS TELECOMUNICACIONES Y SERVICIOS AVANZADOS DE TELECOMUNICACION EN SEGOVIA.
Por: D. Manuel Blanco Sueiro.
Subdirector de Planta.
Telefónica de España. Segovia.
D. José Beleiro Alonso.
Subdirector Comercial.
Telefónica de España. Segovia.

19 h. - CONFERENCIA
NECESIDADES DE SERVICIOS AVANZADOS DE TELECOMUNICACION EN LAS PYME.
Por: D. Agustin Robles Magro.
Jefe de Sistemas y Métodos.
Caja de Ahorros de Segovia.

DIA 14

11 h. - CHARLA-COLOQUIO
PROYECCION DEL VIDEO "EL PROGRAMA STAR Y LOS SERVICIOS AVANZADOS DE TELECOMUNICACION"
Dirección General de Telecomunicaciones.
Moderador: D. José Luis de Pablos Viejo.
Ilmo. Sr. Director Provincial del Ministerio de Obras Públicas y Transportes.

12 h. - SESION DE CLAUSURA.
Por: D. José Luis de Pablos Viejo.
Ilmo. Sr. Director Provincial del Ministerio de Obras Públicas y Transportes.

Las Conferencias, Charlas-Coloquio y Sesiones de Inauguración y Clausura se realizarán en el Colegio Universitario "Domingo de Soto" (C/. Trinidad, 3).
El "Bus-STAR" se situará en la Plaza Mayor (Frente Catedral).

SEGOVIA
Del 12 al 14 de SEPTIEMBRE
Pza. Mayor (Frente Catedral)

Organiza:

Secretaría General de Comunicaciones
Ministerio de Obras Públicas y Transportes

Colaboración de:

Fundesco

Una filial de Tudor despide a siete trabajadores

Soria. (Ical).-- Siete trabajadores de la empresa Megorsa, con sede en la localidad soriana de San Esteban de Gormaz, recibieron la carta de despido por haber secundado la huelga que afecta a la factoría durante las últimas semanas. Esta medida de la dirección se une a las 12 sanciones de suspensión de empleo y sueldo que impuesto a otros tantos trabajadores la pasada semana por el mismo motivo.

La huelga de Mergosa, empresa filial de la firma Tudor, comenzó a mediados de julio, en reivindicación de la homologación de los sueldos de la factoría de San Esteban con las del resto de las filiales del Tudor en otras provincias.

Avila, sede de los cronistas oficiales

Avila.— La ciudad de Avila será la sede del XVIII Congreso de la Asociación Española de Cronistas Oficiales, que se celebrará del 3 al 5 de octubre y que, entre otros temas, abordará los centenarios de la muertes de San Juan de la Cruz, Fray Luis de León y San Ignacio de Loyola, que se conmemoran este año.—Efe.

M.C.D. 2022

Ordóñez afirma que la independencia significa salirse de la CE y de la OTAN

Madrid.—Francisco Fernández Ordóñez, ministro de Asuntos Exteriores, considera que "la independencia significa salirse de la CE y de la OTAN, y los políticos catalanes y vascos lo saben". En unas declaraciones publicadas hoy por el diario "El País", Fernández Ordóñez afirma que los nacionalistas que apuestan por el reconocimiento del derecho de autodeterminación o independencia, corren el riesgo de iniciar "un viaje al vacío para quedarse aislados de cualquier opción europea".

Según el ministro de Exteriores, "la construcción europea reserva un espacio simbólico al papel de las comunidades autónomas y el proyecto de unión política de la CE prevé la creación de un Comité de las Regiones, de carácter meramente consultivo y sin ningún poder vinculante.

Para Fernández Ordóñez, la polémica sobre el derecho a la independencia y las comparaciones con Lituania responden a un fin electoralista, pero no a una determinación de avanzar por ese camino.—Efe.

EN POCAS LINEAS

El presidente de la Junta de Extremadura, Juan Carlos Rodríguez Ibarra, dijo ayer que Jordi Pujol, "está haciendo una política centralista" al pretender hablar sólo con el presidente del Gobierno, Felipe González, sobre nuevas competencias para su región. Rodríguez Ibarra hizo estas declaraciones en una rueda de prensa posterior al discurso que pronunció ante unas 100.000 personas, según la organización, en la Plaza Mayor de Trujillo en el Día de Extremadura.

La mesa de negociación del Plan de Futuro y convenio colectivo de Hunosa, se reúne hoy en Oviedo con el fin de desbloquear la actual situación de estancamiento. La reunión de la mesa negociadora, presidida por el ex rector de la Universidad de Oviedo, Alberto Marcos Vallaure, se celebra tras haber sido solicitada por los sindicatos mayoritarios en la empresa estatal minera, el SOMA-UGT y CCOO.

El funcionario de la prisión de Ibiza Jesús Irure continúa su huelga de hambre en la policlínica "Nuestra Señora del Rosario", de Ibiza, en donde tuvo que ser ingresado la pasada semana dado su estado de debilidad. Irure inició una huelga de hambre el pasado 22 de agosto ante la sede de la Delegación del Gobierno en Ibiza para protestar por la sanción de un mes y tres días de suspensión de empleo y sueldo que le impuso Instituciones Penitenciarias por criticar a la dirección de la prisión.

La Plataforma Territorial del CDS se reunió ayer en Madrid y aprobó por unanimidad proponer como candidato a la presidencia del partido al eurodiputado Raúl Morodo. El acuerdo adoptado por este sector, que integra a 11 de las 17 federaciones del partido, capacita a Morodo para que "inicie gestiones tendentes a conseguir un equipo de dirección renovadora y de integración" de cara al IV Congreso de la formación centrista.

Pujol defiende el derecho de los obispos a opinar sobre el nacionalismo

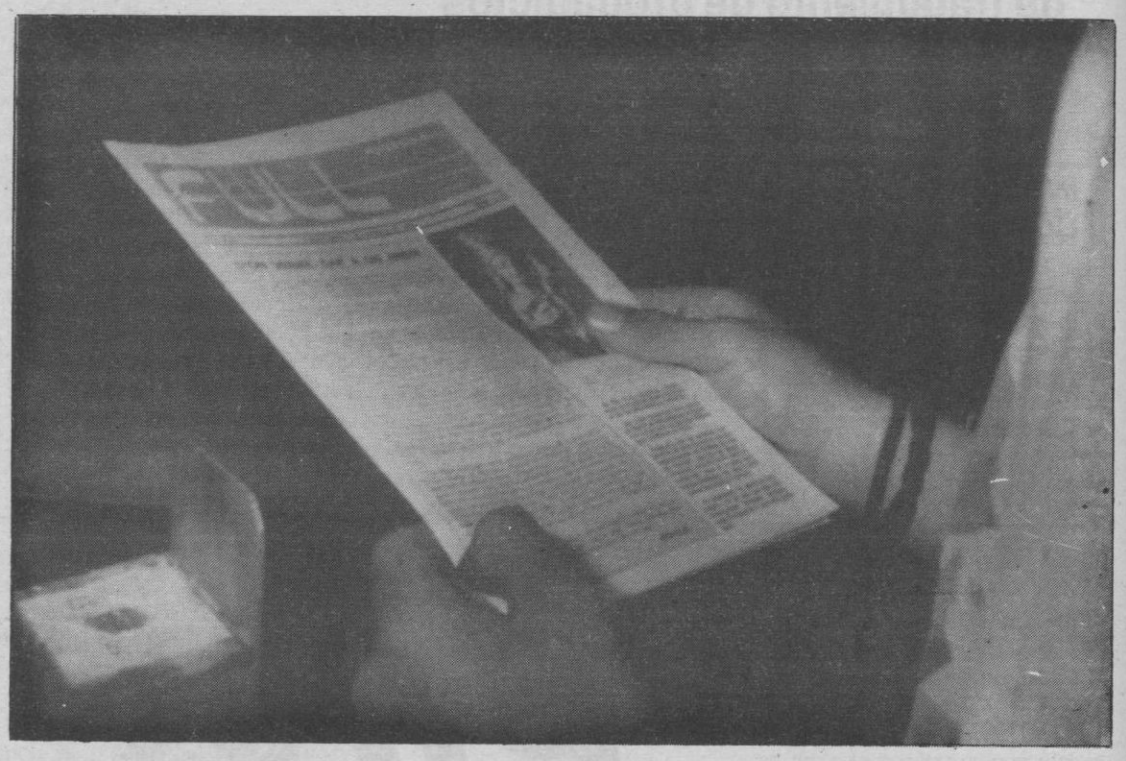

TELEFOTO EFE

La hoja parroquial que se repartió ayer en las iglesias de la diócesis de Tarragona, Vic y Solsona, fue rechazada en varias parroquías

Berga (Barcelona).—El presidente de la Generalitat, Jordi Pujol, defendió ayer el derecho de los obispos catalanes, al igual que otros sectores de la sociedad civil, a opinar sobre el nacionalismo y las cuestiones que interesan a los ciudadanos de Cataluña.

Pujol afirmó que es "lógico" que los cargos dirigentes opinen sobre la identidad de Cataluña, su lengua y su cultura. "Es lógico que los obispos hablen de aquellos temas que hacen referencia a la identidad colectiva", dijo Pujol, en referencia al editorial de la hoja dominical de los obispados de Vic, Solsona y Tarragona, en los cuales se afirma que son sólo los catalanes los que deben decidir sobre el futuro de Cataluña, informa Efe.

En al menos seis parroquías tarraconenses las hojas con el mensaje de los obispos fueron rotas y esparcidas por el suelo, actos que fueron calificados por los obispados como "vandálicos para impedir la lectura del editorial". En varias parroquías de Vic y de Tarragona las hojas fueron robadas de los expositores. Por último, numerosos párrocos decidieron no exponer públicamente el polémico texto en los templos y le mantuvieron en lugares más discretos a la espera de que el público los reclamara.

INDEPENDENCIA

Por otra parte, el secretario general de Ezquerra Republicana de Cataluña, Angel Colom calificó el texto de los tres obispos como "profético, valiente, importante y una muestra de coraje" y ha solicitado al presidente de la Generalitat que "proclame la independencia de Cataluña desde el Parlamento catalán y si no que calle". El líder del partido independentista retó a Pujol a que comunique a Madrid que asume todo el poder de Cataluña, informa "D16".

BONO LOTO

La combinación ganadora del sorteo extraordinario de la Lotería Primitiva, celebrado el sábado, estuvo formada por los números **11 - 30 - 33 - 39 - 45** y **49.** Número complementario: **48**. Reintegro: **0.**

Respecto al Bonoloto, las combinaciones premiadas esta semana son éstas:

Domingo: **1 - 2 - 10 - 12 - 20** y **38.** Número complementario: 41. Reintegro: 0.

Lunes: **3 - 7 - 21 - 38 - 41** y **44.** Número complementario: **37.**

Bolsa de Madrid

El índice general provisional de la Bolsa de Madrid bajó al mediodía de hoy 0,90 y quedó situado en 272,45 puntos, informa Efe.

La semana ha comenzado con la misma tónica de paralización que las sesiones anteriores. Solamente los grupos de Comunicaciones y Varios registraron alguna animación con ligeros avances, mientras que las bajas más destacadas las tuvieron los sectores Bancario, Alimentación y Construcción.

Las diferencias por grupos de valores que permanecen en el mercado tradicional son las siguientes:

Petróleos, Campsa sube 25.

Materiales de Construcción y Cementeras, Cementos Alfa repite cambio, Corporación Ucen sube 2.

Químicas, Faes reite cambio y Unión Resinera sube diez. Material de Transporte, Caf repite cambio.

Automóviles, Fasa baja 2 y Béndix repite cambio.

Construcción de Maquinaria, Tycsa, Cesel, Elecnor e Ibérica del Frío repiten cambio y Cobra sube 15.

Comercio, Tabacos de Filipinas hace posicion de dinero a 238. Papeleras, Unipapel sube 10.

Otros servicios, Grupo Anaya repite cambio.

Otras manufacturas, Tipel y Erpo hace posición de papel a 243 y 190 respectivamente.

Sociedades de Cartera, Sistemas Financieros baja 3.

Autopistas, Estacionamientos Subterráneos repite cambio, Europistas sube 1 e Iberpistas 3,50 y Saba baja 10.

Inmobiliarias, Encinar sube 10 e Invermapfre repite cambio. Bancos, BNP, Bankoa e Ibiza repiten cambio y Banco Simeón, que cotiza hoy por primera vez, sube 10 con respecto al cambio de salida que fue de 350.

LA SEÑORA

D.ª Gabriela Martín Calle

(Perteneciente al Instituto Secular Alianza en Jesús por María)

Falleció en Segovia el día 8 de septiembre de 1991

A los 70 años de edad

Habiendo recibido los Santos Sacramentos y la bendición de Su Santidad

D. E. P.

Sus desconsolados hermanos, Sor Francisca (Sierva de María), Sor María de Jesús (Agustina de la Encarnación), y D. Domingo Martín Calle (sacerdote); primos y demás familia,

Participan tan sensible pérdida y agradecerán la asistencia a la misa de privilegio que tendrá lugar el día 10, a las 11 de la mañana, en la iglesia parroquial de San Martín.

El funeral por su eterno descanso ha tenido lugar en la mañana de hoy, y acto seguido el cadáver recibió cristiana sepultura en el cementerio del Santo Angel de la Guarda de Segovia.

Agencia Funeraria Santa Teresa

M.C.D. 2022

EL MONOPATIN
el periódico más joven

EL ADELANTADO DE SEGOVIA

Año 1 ~ Nº 14
Lunes, 9 de septiembre de 1991

Porque también en estos días han pasado muchas cosas de las que queremos enterarnos

El Sahara lucha por su independencia

Nada menos que diez y seis años llevan los saharauis luchando por conseguir su independencia de Marruecos.

Con el Sahara todos los países lo hicieron muy mal: España, Marruecos, Mauritania ... y así salió la cosa: una guerra larguísima que ahora trata de evitar la Organización de las Naciones Unidas (ONU) con la convocatoria de un referéndum en el que los saharauis deben decir si quieren seguir con Marruecos o si prefieren ser un país independiente, como desea el Frente Polisario que es el movimiento de liberación del pueblo saharaui.

Pero ... ¿Cómo saber quiénes son saharauis si el último censo de la población lo hizo España en 1.974, cuando todavía eran provincia nuestra?.

De eso se vale Hassan II que quiere que voten muchos marroquíes, que ahora viven en el Sahara, para tener más facilidades y ganar en las urnas.

Lo cierto es que la cosa en esa franja de terreno no está nada fácil y, de seguir así, tenemos conflicto para rato.

Si te interesa conocer cómo empezó todo este jaleo puedes hacerlo leyendo un reportaje bastante completo que hemos preparado.

De todas formas, seguro que el Sahara seguirá siendo noticia las próximas semanas.

Página 5

Yugoslavia

una larga guerra que no cesa

Página 6

Un periscopio

Constrúyete tu propio periscopio

Página 7

Tráfico

La muerte al volante de un coche

Página 4

Las artes marciales con pelos y señales

En el reportaje de esta semana hemos querido tratar algo sobre las artes marciales: el Judo, el Kung–Fu, el Karate, el Kendo, el ...

Así que nos liamos el kimono a la cabeza y nos fuimos al sitio donde mejor podían informarnos de lo que queríamos saber: Un Gimnasio.

Página 8

Los nacionalismos vasco y catalán despiertan

Con todo lo que está pasando en el mundo, que unas repúblicas se independizan, que otros países se partan, los nacionalistas y los independentistas (no es lo mismo ¿eh?) vascos y catalanes, han encontrado la ocasión para volver a defender sus teorías en torno a la unidad de nuestro país y de las Autonomías y ha comenzado un debate en España que, seguro, durará mucho tiempo.

Para unos la solución está en crear nuevas naciones. Otros prefieren que se mejore el sistema de Autonomías o que se cree un Estado Federal (como en los Estados Unidos).

Como es algo muy importante, lo hemos traído al periódico convencidos de que a muchos de vosotros os va a interesar el tema.

Si es así, tenéis muchos más datos en la

Página 4

M.C.D. 2022

EL MONOPATIN el periódico más joven

DIRECTORA
Mª Teresa Téllez de Meneses Carbajosa

SUBDIRECTOR
Fernando Saldaña Fernández

EQUIPO CONSULTOR
Antonio Bustos Gisbert
Eusebio Barroso de la Iglesia
Mª del Carmen Ortiz González
Carlos Schramm Martín

Y ADEMAS NOS HA AYUDADO
Javier Sanz
Director del Gimansio Kata (Salamanca)

"EL MONOPATIN"
Aptdo. de Correos 2024
37080 SALAMANCA
Tfnos. (923) 24 03 98
y 23 19 25

"EL MONOPATIN"
se distribuye con
"EL ADELANTADO DE SEGOVIA"

Los niños preocupados por salvar la fauna

Aquí tenemos un grupo de niños de Bercianos de Vidriales que, preocupados por salvar la fauna del río Almucera, estuvieron participando de forma activa en el rescate de miles de peces que trataban de sobrevivir en las charcas del río.

Este grupo intervino con la patrulla de Protección de la Naturaleza de la Guardia Civil y un biólogo de la Consejería de Medio Ambiente.

Los peces fueron trasladados a la presa de Villaobispo gracias a la voz de alarma de los vecinos del pueblo y a la colaboración de estos protagonistas.

Nos imaginamos que su experiencia ha sido estupenda, quizá nos sirva de ejemplo y empecemos a sentir algo más de respeto por la naturaleza, que, como nos pertenece a todos, deberíamos aportar nuestro "granito de arena". Los chicos de Bercianos no han aportado su "granito", sino un "puñadito" y un gran ejemplo.

Así lo vemos

Vemos, rojos de mosqueo, que hay muchos conductores que se saltan los semáforos en rojo y nos pegan unos sustos de aúpa. También vemos que hay demasiados peatones que se saltan los semáforos en rojo y que pegan a los conductores sustos de aúpa. Lo uno y lo otro está muy mal. Los semáforos hay que respetarlos, caramba.

Y seguimos **con la circulación. Vemos, morados por el miedo**, como algunos van por las acera con sus monopatines, a lo loco.

Y es que si por la carretera te atropellan los coches y por la acera los monopatinadores más irresponsables... ¿Por dónde podemos ir para pasear con algo de seguridad?

El Adivino

No pierdas tiempo: ahora que vuelves a encontrarte con todos los amigos a los que no habías visto durante el verano, coge **"EL MONOPATIN"**, júntate con ellos y escribid lo que se os ocurra sobre lo que está pasando en la Unión Soviética, sobre cómo veis lo del Sahara, sobre cómo está vuestra ciudad o sobre cualquier tema que se os ocurra. Y cuando lo tengáis escrito, metedlo en un sobre y mandádnoslo a

"EL MONOPATIN"
Apartado de Correos 2024
37080 Salamanca

Y no olvidéis mandarnos una foto si queréis que la publiquemos

Preguntas para Carlos Mata

¡Hola amigos/as!

Soy una chica de Zamora, que el otro día leí un anuncio en el que decíais que entrevistais a gente famosa y que si alguien quería saber algo que os escribiera.

Pues bien, yo quería saber muchas cosas de Carlos Mata: si le gustaría volver a Zamora, decirle que su último disco "Cautivo" me gusta muchísimo, hasta a una chica de tanto hablar de él y de las canciones he hecho que también le guste; si volverá a España después de su compromiso en América, si es verdad que ha hecho una miniserie en España ...

Bueno, me gustaría preguntarle muchas cosas más. También os pido que si podéis hablar con él, le dijérais que me diera una foto, o un autógrafo (a poder ser dedicado).

Por último quiero decirle que aquí en Zamora hay muchas chicas a las que les gusta.

Gracias por todo y perdón por si os parecen muchas cosas.

Espero que me contestéis.

Abrazos.

María del Carmen Rivera Velasco
Zamora

Repúblicas independientes para la URSS

Hola me llamo Olga:

Escribo a "EL MONOPATIN" para deciros que me gusta mucho vuestro periódico porque es una buena forma de que las noticias lleguen a nosotros los jóvenes .

La parte de "El Adivino" la encuentro muy interesante porque de esa forma damos nuestra opinión que creo que también es muy importante, aunque es algo difícil adivinar una noticia.

Yo no sabía muy bien que estaba sucediendo en la URSS hasta que leí vuestro periódico y me di cuenta del grave problema que tienen en ese país.

Creo que el final va a ser que todas las repúblicas van a acabar independizándose. Hasta cierto punto siempre es mejor organizar pequeños países que uno tan grande pero también es una pena que un país tan grande se vaya ahora haciendo "cachitos" poco a poco.

También creo que Gorbachov puede jugar un papel muy importante aunque lo tiene muy difícil, pero si todos los problemas importantes los resuelve con votaciones, el pueblo nunca podrá decirle nada porque en realidad son ellos los que lo deciden.

Seguiré leyendo vuestro periódico.

Olga García Martín
15 años
Segovia

M.C.D. 2022

EL MONOPATIN el periódico más joven

Los nacionalismos vasco y catalán, despiertan

Los procesos de independencia que están teniendo lugar en la Unión Soviética y en Yugoslavia, han hecho que muchos independentistas (desean crear un país distinto de España) y nacionalistas (no exigen, necesariamente, la independencia aunque quieren que se conozcan sus diferencias de idioma, cultura ...) catalanes y vascos se plantean de nuevo sus ideas.

Han empezado, en estos días de atrás, a hablar de similitudes (cosas parecidas) entre lo que les sucede a ellos y a las nuevas repúblicas independientes.

Así, Jordi Pujol (se pronuncia Yordi Puyol, es catalán) y Miguel Roca han afirmado, durante la semana pasada que el caso de Cataluña es muy parecido al de Lituania, aunque aseguran que España no se parece en nada a la URSS, por lo que es muy difícil comparar.

El Presidente catalán dijo, el martes, sobre esto las siguientes palabras:

"España es una realidad diferente, que viene de muy lejos, que es sólida, que engloba un país que funciona, que avanza en democracia y que ha hecho un esfuerzo, pero que debe seguir haciéndolo, en materia autonómica, pero, en ningún caso es la Unión Soviética o Yugoslavia".

Los socialistas catalanes, por su parte, han acusado a Convergencia y Unión (en catalán Convergencia i unió) de querer crear, en Cataluña, odio hacia los españoles no catalanes, aunque los de Convergencia han dicho que es mentira y que no debería consentirse que se dijesen cosas así.

Jordi Pujol es el Presidente de Cataluña y Miguel Roca el Portavoz de Convergencia y Unión en el Congreso

HB convoca una manifestación independentista

En el País Vasco, Herri Batasuna ha convocado para el próximo día 12 de octubre (fiesta de la Hispanidad) una manifestación "en defensa del derecho a la autodeterminación y la independencia de Euskal Herria (Euskal Herria comprende el País Vasco y Navarra).

Para esta manifestación le pidieron a otros partidos nacionalistas como el Partido Nacionalista Vasco (PNV), Eusko Alkartasuna (EA) y Euskadiko Ezquerra (EA) que se uniesen a ellos, pero estos partidos le han respondido que nunca harán nada con ellos mientras no abandonen sus buenas relaciones con ETA.

Plan contra la «gota fría»

El Instituto Nacional de Meteorología y Protección Civil han puesto en marcha el Plan Previment-Mediterráneo 91 que pretende prevenir las posibles pérdidas humanas, así como catástrofes a causa de las lluvias torrenciales.

Córdoba: fallece el piloto de una avioneta de fumigación

Aurelio León Cano Coronado, de 41 años, natural de Ciudad Real, aunque vecino de Córdoba, falleció cuando la avioneta que pilotaba chocó con un cable de alta tensión. El aparato salió para realizar labores de fumigación .

Policía herido al estallar un paquete–bomba

El atentado tuvo lugar en el domicilio del agente, que acababa de regresar de vacaciones y se encontró con un paquete que le había llegado por correo. Tras abrir el envoltorio, comprobó que tenía un libro cuyo peso le hizo sospechar por lo que lo tiró por la terraza del piso.

EL ADELANTADO DE SEGOVIA

ofrece, semanalmente, además de este número de EL MONOPATIN, el SUPLEMENTO JUEVES y el de FIN DE SEMANA. Y quincenalmente, el suplemento A CIENCIA CIERTA.

EL MONOPATIN se entrega gratis con el número normal

M.C.D. 2022

Nuestros breves

Una niña deficiente podrá hacer la Primera Comunión

Vanesa Salgado, una niña mongólica, a la que el sacerdote de su parroquia no le permitía hacer la Primera Comunión, porque, según él, no tiene el suficiente conocimiento como para entender la Eucaristía podrá hacerlo según ha decidido el Arzobispo de Santiago de Compostela, donde vive.

La Selección Sub - 17 medalla de Plata en el campeonato del Mundo

El puesto se consiguió en la ciudad de Florencia, el pasado sábado 31. Es la primera vez en la historia que una selección española de fútbol, en cualquiera de sus categorías, consigue un triunfo tan alto.

Como todos sabéis, los Sub-17 son jugadores de 17 años o menores.

Barcelona: Niña de 5 años apuñalada por su madre

Montserrat Losada Díaz, de 27 años, que tiene perturbadas las facultades mentales, fue detenida por la policía por apuñalar a su hija.

La niña fue trasladada por su abuela al hospital de Sant Joan de Deu (San Juan de Dios), donde se encuentra fuera de peligro.

Según la policía, la madre de la niña, que había estado ingresada en el hospital psiquiátrico, no tenía un comportamiento normal y ya había intentado agredirla en ocasiones anteriores, aunque no lo había conseguido.

Tráfico: operación vacaciones ¡Desastroso resultado!

Durante los meses de julio y agosto, un total de 1.297 personas perdieron la vida en accidentes de tráfico producidos en las carreteras españolas.

Otras 823 personas resultaron heridas graves, mientras que el número de accidentados con lesiones leves fue de 648.

En total se produjeron 1.074 accidentes.

Por Comunidades Autónomas, Andalucía ha sido la peor parada, con 150 accidentes y 183 muertos.

Regiones	Accidentes	Muertos
Andalucía	150	183
Asturias	30	32
Aragón	54	58
Baleares	25	28
Canarias	22	24
Cantabria	20	23
Castilla y León	129	165
Castilla la Mancha	114	154
Cataluña	133	182
Extremadura	25	26
Galicia	99	112
La Rioja	11	13
Madrid	74	82
Murcia	29	35
Navarra	25	22
País Vasco	43	47
Valencia	91	111

	1989	1990	1991
Accidentes	1139	1011	1074
Muertos	1419	1286	1297
Heridos Graves	886	781	823
Heridos Leves	688	616	648

Condenados a treinta y dos años los propietarios de dos asilos de ancianos

Un juzgado de Barcelona ha condenado a un total de 32 años de cárcel a un matrimonio que tenía dos pequeños asilos de ancianos a los que robaban sus ahorros o les convencían (aprovechándose de que eran muy mayores) para que les dieran dinero o les compraran cosas (una vez convencieron a una abuelilla, mediante engaños, para que les comprase un coche).

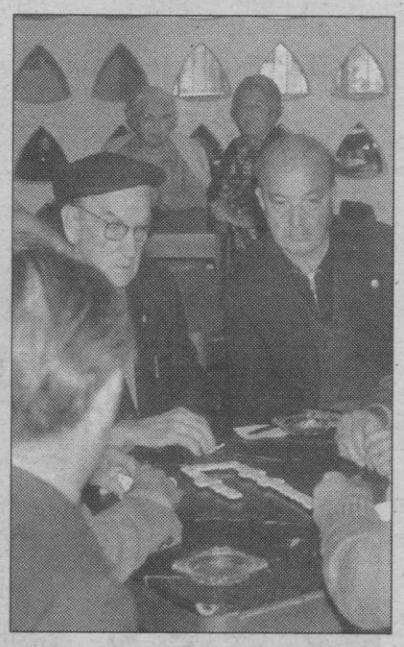

Los dos condenados tampoco tenían licencia para abrir asilos de ancianos, aunque tenían dos y nadie hacía nada para cerrarlos.

Este caso se une a los otros muchos en los que, en algunos asilos a los mayores se les estafa o se les tiene en condiciones de vida horribles (no se limpian las habitaciones, se les da mala comida ...) y deja claro que hay que ser muy duro con los que tratan así a los ancianos y que hay que hacer leyes que impidan que hechos como estos se repitan.

Las cárceles, el cuento de nunca acabar

Definitivamente las cárceles no se han tomado vaciones de verano, en cuanto a información y no han parado de ser noticias.

Justo hace una semana nos decían los periódicos que dos presos de la localidad de Alcázar de San Juan (Ciudad Real) se amotinaron durante dos horas y subidos al tejado protestaron por el exceso de problemas internos. Durante estos actos hirieron a uno de los detenidos.

El lunes moría asesinado un preso en Burgos (el segundo en menos de quince días). El detenido tenía una herida en la parte izquierda del cuerpo.

Además, se supo que dos presos fallecieron el domingo anterior en la cárcel de Carabanchel (Madrid).

Uno de ellos se suicidó arrojándose al vacío desde una galería con altura de tres pisos. La otra persona apareció muerta en su celda, aunque aún no se conocen las causas. Mientras unos aseguran que no presentaba señales de violencia, otros creen que murió de una paliza.

M.C.D. 2022

EL MONOPATIN el periódico más joven

Los saharauis: otro pueblo que busca su independencia

El Sahara Occidental fue una provincia española hasta hace poco tiempo.

España se la entregó a Mauritania y a Marruecos comenzándose una guerra entre estos dos países y un grupo de saharauis que quieren la independencia, es decir, ser un país más.

El Sahara Occidental fue una provincia española hasta noviembre de 1.975.

En 1.974 España decide "descolonizar" (dejar libre un país o un territorio al que otro tenía sometido) que lo quería Marruecos. Mauritania y Marruecos llegaron a un acuerdo secreto para repartírselo en cuanto España lo dejase.

El Frente Polisario, que está compuesto por soldados saharauis no estaba dispuesto a que su territorio fuese repartido entre mauritanos y marroquíes y les declaró la guerra. El Polisario quiere que se cree un Estado saharaui independiente.

En 1.975 España le cede el Sahara a Marruecos y a Mauritania. Marruecos se quedó la parte más rica (petróleo y minas de fosfatos).

El Polisario pide ayuda a Argelia y crean la República Arabe Saharaui Democrática en febrero de 1.976. A ese país lo han reconocido más de 70 naciones de todo el mundo. Con un ejército muy pequeñito (3.000 personas en 1.976) ataca a Mauritania y a Marruecos.

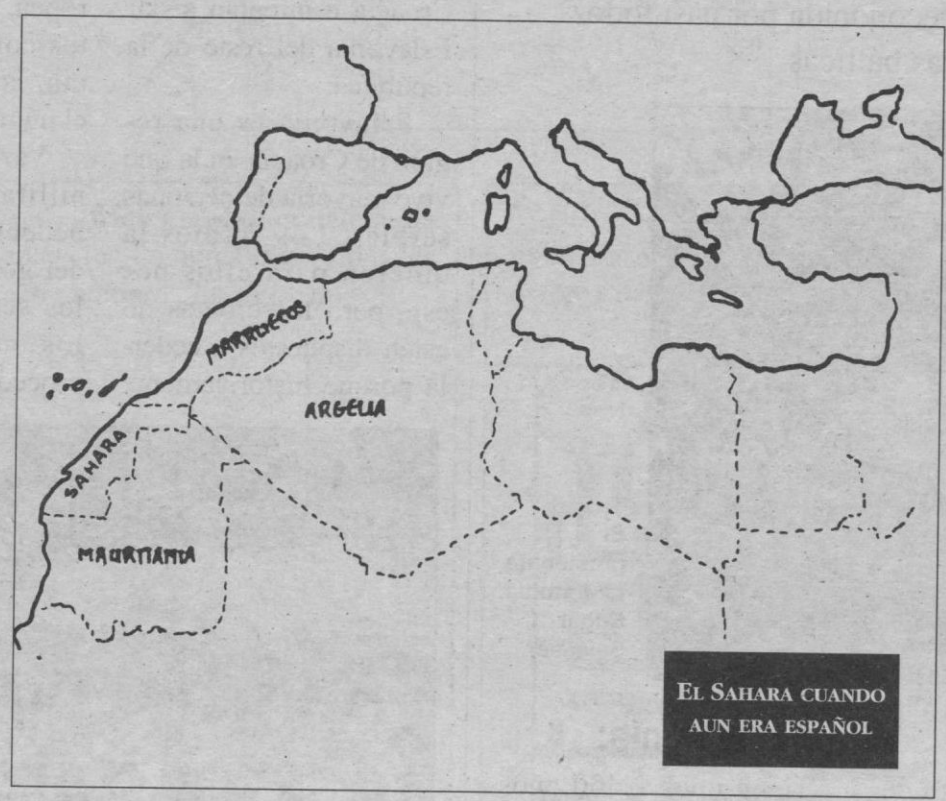

EL SAHARA CUANDO AUN ERA ESPAÑOL

En 1.978 la ONU dice que los saharauis tienen derecho a decidir si quieren ser independientes, marroquíes, mauritanos o lo que deseen.

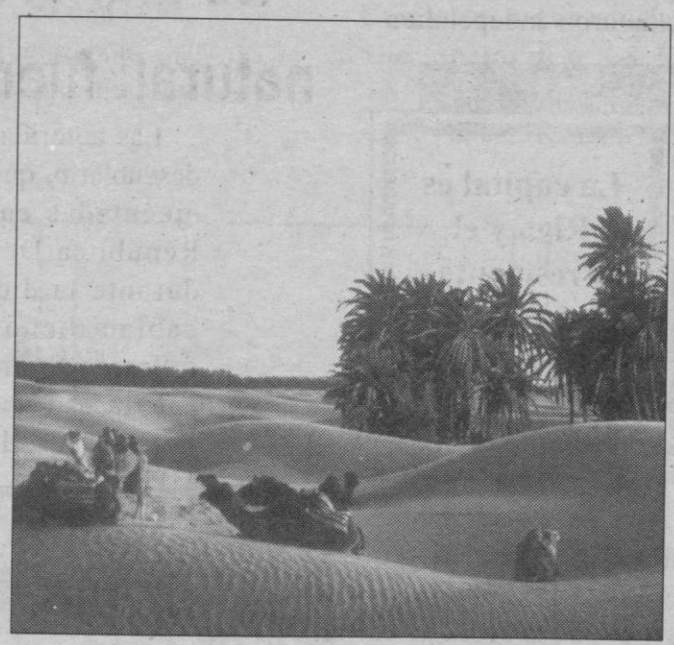

En agosto de 1.979 Mauritania y el Frente Polisario firman la paz y los mauritanos renuncian a los territorios que tenían, pero Marruecos invade esa tierra.

Aunque la ONU condena esa invasión Marruecos no se marcha.

La República Arabe Saharaui Democrática se queda con muy poquito terreno al que llaman "territorios liberados" (los marroquíes le llaman "territorios de nadie").

En 1.984 la OUA (Organización para la Unidad Africana) admite como miembro a la república saharaui y exige a Marruecos que convoque un referéndum en todo el territorio para que decidan los saharauis si quieren ser independientes o no.

Ese referéndum tenía que hacerse este septiembre, pero los marroquíes han dado marcha atrás porque creen que van a perder e intentan que puedan votar muchos marroquíes que viven en los territorios ocupados (la ONU no les deja votar porque no son saharauis), así que los enfrentamientos siguen y están muriendo muchos civiles (cientos de ellos han tenido que marcharse al desierto donde no encuentran agua).

Por otra parte, el ejército marroquí está envenando los pozos del desierto para que los refugiados no puedan beber y se mueran de sed).

El Frente Polisario

El Frente Polisario es el movimiento de liberación nacional del pueblo saharaui.

Se creó en 1973 con la ayuda del Gobierno de Argelia.

Exige la creación de un Estado saharaui independiente.

Hasta ahora ha conseguido, entre otras cosas, que la ONU y la Corte Internacional de Justicia reconozcan que tienen derecho a la autodeterminación (decidir si quieren estar en un país o ser independientes).

Se ha enfrentado con pescadores de muchos países, entre otros España, por considerar que pescaban ilícitamente en sus aguas.

Han llegado a disparar contra barcos y, en alguna ocasión, han matado a alguno de sus tripulantes.

Líbano y Siria firman un acuerdo de seguridad

El acuerdo garantiza un intercambio de informes de los servicios de espionaje y prisioneros entre ambos países.

URSS: la expansión de «Coca-Cola» llegará a Ucrania

La nueva oficina de «Coke» en Kiev, capital de la segunda república más populosa de la URSS, constituye la tercera sede de la compañía en esa nación desde 1979, tras su establecimiento en Leningrado y Moscú.

Irak comenzará a destruir sus arsenales químicos esta semana

El Equipo de Inspección de las Naciones Unidas estudiará el proceso de neutralización de las bombas químicas iraquíes, que presentan una grave amenaza para el resto de los países de la zona.

El Salvador: El Embajador busca la libertad de seis españoles

Ricardo Peidró gestiona ante las autoridades de El Salvador la libertad de seis estudiantes españoles, que se encontraban de visita en el país, detenidos el martes, cuando participaban en una manifestación de repatriados salvadoreños, que forman la comunidad Romero, y en la que exigían el cese de las operaciones militares.

M.C.D. 2022

Estonia Letonia y Lituania Nacen tres nuevos países

El mundo cambia muy deprisa, unos países nacen, otros intentan unirse (Europa en torno a la CE). Lo cierto es que el mapa–mundi ya no es el mismo que era cuando tus padres tenían tu edad y no será, ni mucho menos, el mismo que conocerán tus hijos. Como ejemplo más inmediato tenéis la independencia, ya reconocida por casi todos los países de las repúblicas bálticas.

El presidente de Estonia Edgar Savissar.

Estonia:

País conquistado muchas veces, pero que siempre ha luchado por su independencia.

En los siglos XI y XII quisieron conquistarla rusos y escandinavos, aunque no lo consiguieron. En el siglo XIII lo lograron los alemanes y los daneses. En el XVI los suecos y en el XVIII los rusos.

Consiguió ser independiente en 1.918, aunque en 1.940 Hitler y Stalin acordaron que fuese soviética. En 1.941 la invadieron los alemanes. En 1.944 volvió a ser soviética.

Mide 45.100 Kilómetros cuadrados y tiene 1.573.000 habitantes.

La población está dividida entre estonianos (un 64%), rusos (un 28%) y otros (18%).

Su capital es Tallinn y el Presidente Nicolai Dementei.

Letonia:

Al igual que el resto de los países bálticos ha luchado por conseguir la independencia de los países vecinos que la conquistaron varias veces.

Como pueblo aparecieron en el siglo IX. En el siglo XIII fueron invadidos por los alemanes y después por los polacos y los suecos. En el siglo XVIII les invadieron los rusos y en 1.905 empezaron a luchar por su independencia que la consiguieron en 1.920. En 1.940 pasó a ser soviética.

Mide 63.700 kilómetros cuadrados y habitan en ella unos 2.538.000 de personas, siendo letones (53,7%), rusos (32,8%), bielorrusos (4,5%) y polacos (2,5%) y de otras zonas (7,5%).

La capital es Riga y el Presidente Anatoli Gorbunov.

Lituania:

Tiene unos 2.400 años de antigüedad y llegaron a ser muy poderosos en el siglo XIII cuando, junto con los polacos, crearon un imperio.

Les invadieron los rusos en el siglo XVIII y se proclamaron independientes en 1.918. Los polacos invadieron, unos años después Vilna, la capital, aunque la recuperaron en 1.939, con ayuda del ejército soviético. Sin embargo, un año después, los soviéticos invadieron toda Lituania uniéndola a la URSS.

Mide 62.200 kilómetros cuadrados y en ella habitan unos 3.443.000 de personas que se reparten entre lituanos (80%), rusos (8,9%), polacos (7,3%) y otros (3.8%).

La capital es Riga y el Presidente Anatoli Gorbunov.

Serbia controla la mitad de Croacia

Las guerrillas serbias, con la ayuda de una importante parte del ejército yugoslavo, controlan ya la mitad del territorio de Croacia e intentan aislar Eslavonia del resto de la república.

Eslavonia es una región de Croacia en la que vive mayoría de personas serbias. Los serbios la quieren para ellos por eso, pero los croatas no están dispuestos a cedérla porque históricamente ha sido siempre croata.

A pesar del alto el fuego y de los planes de paz que pretende llevar a cabo la Comunidad Europea, los enfrentamientos continúan y aumentan, considerablemente, el número de bajas.

Varios altos mandos militares siguen desobedeciendo las órdenes del gobierno y apoyan a los serbios. Casi todos los mandos militares proceden de Serbia.

No murieron de muerte natural: fueron ejecutados

Las autoridades de la nueva alemania han descubierto, que al menos 62 personas fueron ejecutadas en las cárceles de la antigua República Democrática Alemana (RDA), durante la dictadura comunista. Siempre habían dicho que esas personas habían fallecido de muerte natural (de viejos, por enfermedad etc.)

Casi todas las víctimas cumplían condena acusados de espionaje, traición, haber sido nacis durante la guerra o asesinato.

En Alemania piensan investigar el caso a fondo para detener y encarcelar a los culpables.

M.C.D. 2022

RUBENITO

Hemos escondido, de arriba a abajo, de izquierda a derecha y en diagonal, los nombres de 5 ciudades españolas citadas en este número ¿Las buscamos?

S	E	G	O	V	I	A	P	M	J	G	Y	F	C	F
C	G	K	I	Y	B	M	N	U	T	E	D	C	Y	T
E	S	A	Z	M	K	I	O	P	L	J	H	M	G	T
R	R	C	R	F	B	S	Z	X	R	T	T	A	B	Y
U	C	I	U	D	A	D	R	E	A	L	W	D	A	Z
X	R	F	T	Y	R	J	I	U	N	U	Y	R	R	C
E	W	S	A	Q	C	M	U	N	Y	T	G	I	F	R
E	D	C	X	S	E	Q	A	B	X	C	V	D	T	Y
U	J	M	K	I	L	P	P	O	U	U	J	M	N	B
V	G	Y	U	J	O	G	F	D	S	R	E	D	C	V
G	Y	J	M	K	N	O	P	L	L	K	G	J	U	Y
B	N	M	J	U	A	T	R	E	W	Q	A	O	C	V
G	Y	U	I	L	O	P	L	M	J	U	Y	T	S	E
W	Q	A	C	V	Y	U	N	I	K	L	O	M	J	M

El pueblo saharaui busca su independencia, pero no es capaz de encontrarla. Tal vez si tú decides indicarle el camino...

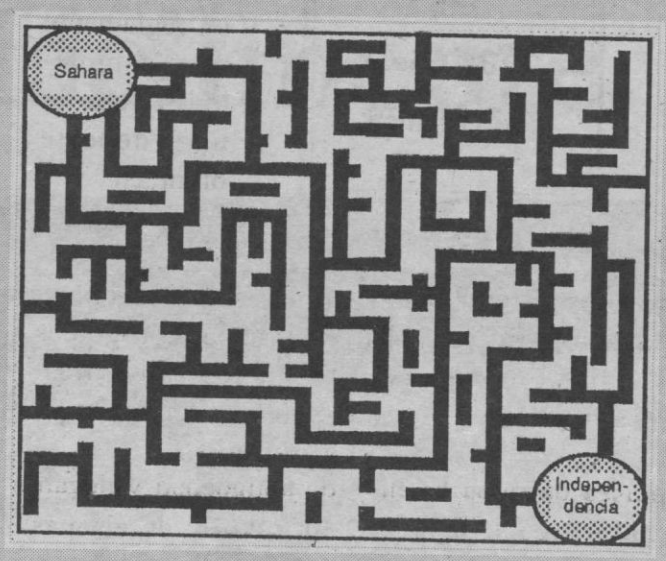

Constrúyete un periscopio

Si, os gustaría ver por encima de una tapia, y no os apetece ir con un taburete debajo del brazo, podéis construir un periscopio. Es muy fácil y no necesita casi material.

Un cartón negro consistente.
Dos espejos de 6 X 8, 5 cms.
Pegamento.
Celo o cinta aislante.

Y ahora ya sabéis que puedes divertirte mirando por encima de las tapias, o en las ventanas de los vecinos (eso sí, no seas demasiado cotilla ¿Eh?).

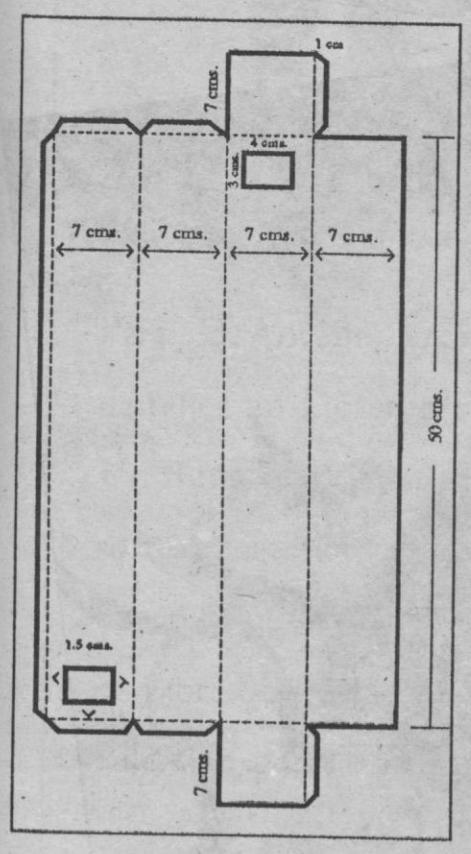

Copia en el cartón negro el esquema de esta figura. Respeta las medidas que te damos.

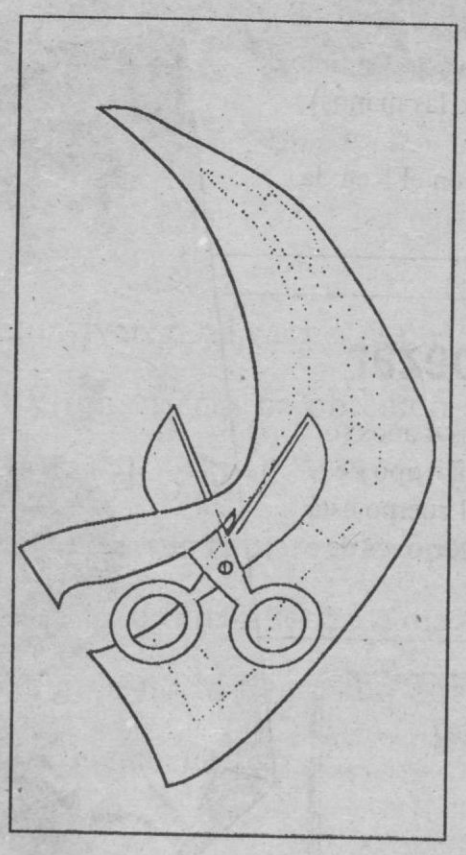

Recorta la figura por las líneas continuas. También debes recortar las dos ventanas de 3 X 4 Cms.

Dobla por las líneas de puntos y construye una caja igual a la que representamos en el dibujo .

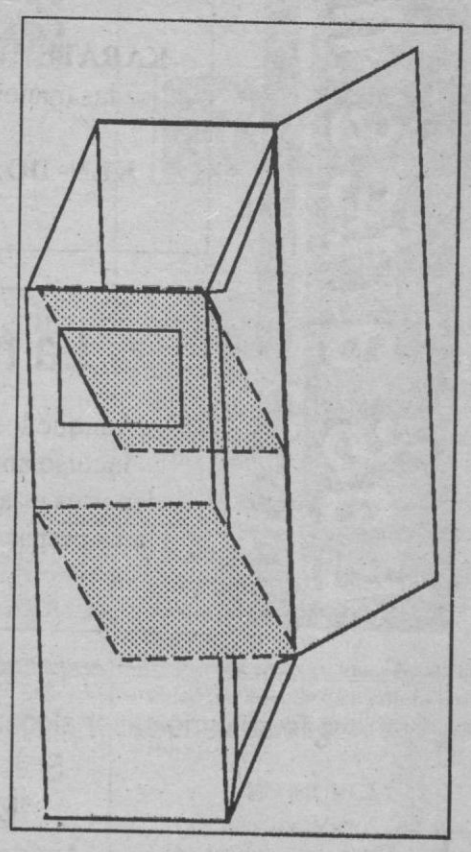

Pega con celo o cinta aislante los espejos, asegurándote de que encajan bien.

M.C.D. 2022

Las artes marciales, con pelos y señales

Durante miles de años chinos, japoneses, coreanos ... han entrenado su cuerpo y su espíritu en la meditación y en la defensa. Ellos practicaban las artes marciales que ahora se han impuesto en todo el mundo. Quizá nosotros las conocemos más como deporte, pero no han perdido el mundo mágico de reflexión y de espiritualidad.

A lo mejor siempre has pensado que eso de las artes marciales es cosa de japoneses. Pues no. Bueno, si y no. Mejor te lo explicamos.

Las artes marciales nacieron en China hace miles de años. De China pasaron al Japón y del Japón a Corea. Después se extendieron por todo el mundo.

China: país donde nacieron las artes marciales

Los chinos, practican, sobre todo, el **Kung–Fu** (o como ellos lo llaman también, el **Wus Hu**).

El **Kung–Fu** es una especie de **Karate**. Una pelea a golpes con manos y pies. Está dividido en diversos estilos, que es el sistema que emplea cada maestro (ya sabes, "cada maestrillo tiene su librillo")

Del **Kung–Fu** chino, nació, en Japón, el **Jiu–Jitsu** y de éste:

- El **Judo** que es la lucha cuerpo a cuerpo y consiste en derribar al contrario o inmovilizarle. Por supuesto tiene un reglamento muy completo. El **Judo** es un deporte olímpico.

- El **Karate** que es una lucha a media distancia, con golpes con las manos y los pies. Claro, que no valen todo tipo de golpes, si no ...

- El **Aikido**: en él, más que la defensa o el deporte, buscan la mente, lo espiritual. Es la más tradicional de todas las artes marciales japonesas.

- El **Kendo**: es la lucha con la espada y otras armas tradicionales. Es muy bonito, pero muy caro (sólo el traje cuesta unas 50.000 pesetas).

Después nacieron las artes marciales coreanas, como el **Taekondo**, el **Hapkido** o el **Viet Vo Dao**.

De todas estas artes marciales las más conocidas, en España, son el Judo y el Karate, que tienen más de 150.000 personas con licencia de la Federación.

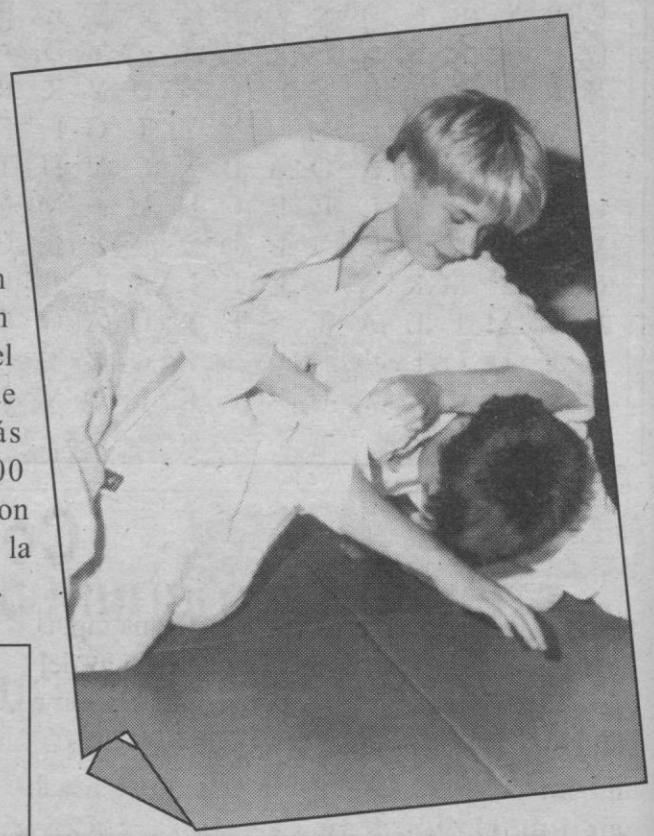

Lo que significan los nombres

La palabra **"Do"**, en japones, significa camino. Así que:

JU–DO: es camino de la flexibilidad.
KARATE–DO: (aunque se conozca sólo como Karate) Camino de las manos vacías (porque se lucha sin armas en las manos)
AIKI–DO: Camino de la energía.
KEN–DO: Camino del sable (porque se lucha con el Ken: la espada, el sable).

La mejor edad para empezar

Aunque los hay que empiezan a practicarlas a los 4 años (o incluso antes), la mejor edad para iniciarse en este tipo de deportes es a partir de los 6 ó 7 años, porque así el cuerpo está más preparado y ya se entienden mejor las explicaciones de los profesores y la filosofía del deporte.

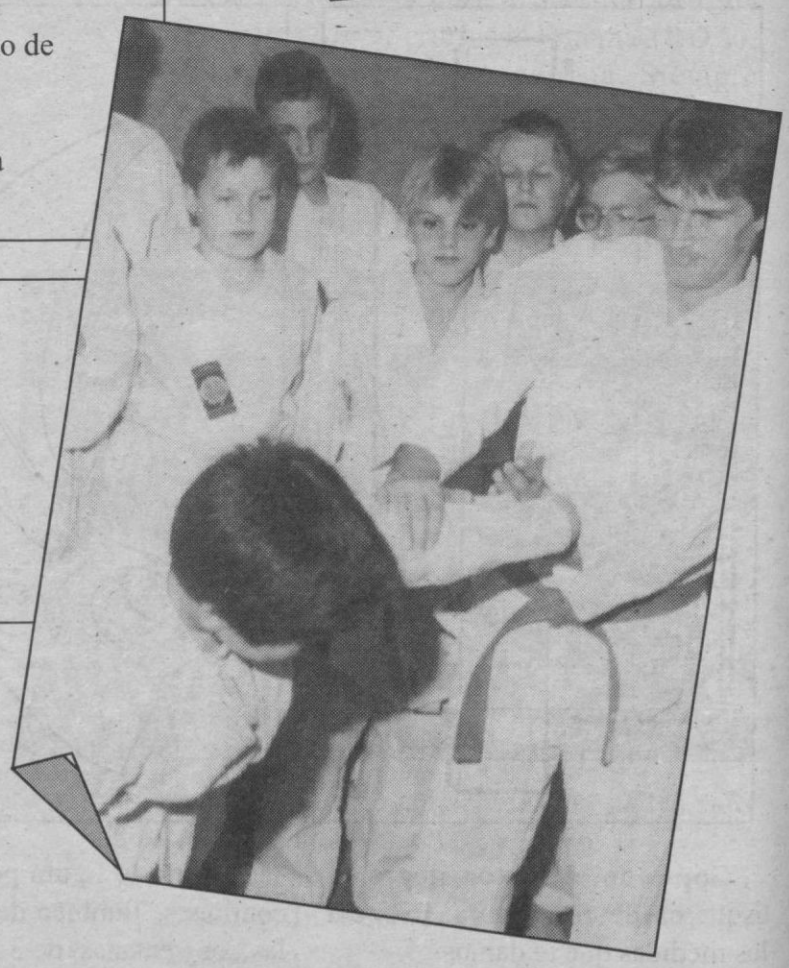

¿Te gustaría saber algo más sobre un arte marcial en concreto?
Si es así, escríbenos a:
"EL MONOPATIN"
Apartado de Correos 2024
37080 SALAMANCA

M.C.D. 2022

Ingresan en prisión 17 de los detenidos en Tárrega por causar desórdenes públicos

Tárrega (Lérida).—Un total de 17 detenidos tras los incidentes ocurridos ayer de madrugada en Tárrega han ingresado provisionalmente en la prisión Lérida-1, según ha ordenado el juez de guardia de Cervera, Jesús Navarro. Fuentes judiciales informaron a Efe que los cargos que se les prodrían imputar son los de desórdenes públicos y atentado a la autoridad. Otras 64 personas, sobre el total de 86 detenidos tras los disturbios, han sido puestos en libertad, mientras que 5 menores de edad han pasado a disposición del Tribunal Tutelar de Menores.

De las 64 personas puestas en libertad, 9 lo han hecho por orden directa del juez, que les había tomado declaración en las dependencias del Ayuntamiento de Tárrega, junto con los 5 menores y los 17 detenidos que han ingresado en prisión. Las 55 personas restantes, que fueron trasladadas a las dependencias de la Comandancia de la Guardia Civil de Lérida para ser interrogadas y fueron puestas en libertad posteriormente, deberán prestar declaración a partir de mañana en el Juzgado de Cervera.

Los incidentes, que se prolongaron por espacio de más de dos horas, se iniciaron cuando unos jóvenes intentaron agredir a las cinco de la madrugada a miembros del grupo "Artristas", que habían ofrecido una función dentro de la XI Feria de Teatro en la Calle de Tárrega.

Un muerto y siete heridos en el accidente de un autobús en Cuenca

Mota del Cuervo (Cuenca).—Una personas muerta, el guía de unos turistas australianos, y siete heridos es el balance del accidente de tráfico ocurrido ayer por la mañana al colisionar un autobús y un camión en el kilómetro 148 de la N-310, en el término municipal de la localidad conquense de El Pedernoso. Según confirmó la Guardia Civil y varios de los pasajeros que viajaban en el autobús el fallecido es una persona de nacionalidad inglesa de 46 años, que acompañaba a los turistas australianos en su visita por España. El autobús siniestrado, de la empresa Turavia Cosmos y matrícula M-1465-JM, se dirigía hacia Madrid, donde el grupo de turistas debía pasar la noche.

El conductor del camión, Iluminado Fernández, dijo a Efe que una maniobra peligrosa de adelantamiento de un turismo que venía en sentido contrario le obligó a salirse de la calzada y al intentar volver a ella el camión se atravesó en la carretera y el autobús chocó contra su remolque. Como consecuencia del accidente, el camión matrícula de Albacete 6433-K perdió el remolque y el autobús quedó entre las dos partes. Seis de los siete heridos en el accidente fueron trasladados a Madrid, mientras que el conductor del autocar, que era el que presentaba más gravedad, fue llevado a Albacete.

Según confirmaron a Efe empleados de Obras Públicas desplazados al lugar del siniestro, "la curva del kilómetro 148 no es que sea muy peligrosa, pero ya a principios de agosto de este año se mataron otras tres personas también en accidente de circulación".

Dos heridos durante el "Correbou" de Cardona

Cardona (Barcelona).—Un novillero y un aficionado resultaron heridos ayer como consecuencia de sendas cogidas durante la novillada sin picadores del tradicional "Correbou" de Cardona. El novillero Juan José Vela padece conmoción cerebral de escasa importancia, mientras que un aficionado que participaba en la fiesta, que no ha sido indentificado, recibió una cornada en la región glútea.

En el "Correbou" volvieron a matarse dos novillos a petición del público, pese a la prohibición expresa de esta actividad por parte de la Ley de Protección de Animales aprobada por el Parlament de Catalunya.

Un viernes que no olvidará fácilmente.

Entrega el premio D. Alejandro Martín (Director de la of. de Segovia).

Para **D. Antonio Arévalo Alvarez** el viernes es un día inolvidable. Por el simple hecho de tener un Libretón BBV, un viernes ha obtenido un buen premio: **Un Renault 19 Chamade.** ¡Felicidades! Y es que El Libretón BBV, todos los viernes, sortea magníficos premios entre sus titulares. Porque El Libretón BBV es la libreta de ahorros que sirve para todo. Incluso para ser cada día un poco más feliz. Si usted ya tiene su Libretón BBV, esté alerta. Si no lo tiene, aún está a tiempo. El próximo viernes, el felicitado podría ser usted. Buena suerte.

El Libretón BBV

BBV
BANCO BILBAO VIZCAYA

TOROS

EN ANDUJAR

Los diestros Juan Antonio Ruiz "Espartaco" y José Miguel Arroyo "Joselito", que cortaron dos orejas cada uno y Francisco José Ruiz "Espartaco Chico", que obtuvo una, salieron ayer a hombros en la corrida celebrada en la localidad jiennense de Andújar.

Juan Antonio Ruiz "Espartaco": media (dos orejas) y dos pinchazos y estocada (ovación).

José Miguel Arroyo "Joselito": media y descabello (ovación) y estocada (dos orejas).

Francisco José Ruiz "Espartaco chico": estocada casi entera (ovación) y dos pinchazos y estocada (una oreja).

EN MURCIA

Los diestros Víctor Mendes y Vicente Ruiz "El Soro" cortaron ayer una oreja cada uno en la primera corrida de la feria de Murcia.

Por su parte, Antonio Mondejar, silencio tras un aviso y ovación.

M.C.D. 2022

Macedonia se proclama independiente mientras siguen los combates entre croatas y serbios

(Viene de la pág. 1ª)

Cinco horas después del cierre de los 2.700 colegios electorales (17.00 GMT) aún no se habían divulgado datos oficiales ni oficiosos sobre los resultados parciales del plebiscito, al que concurrieron un 70 por ciento del millón y medio de personas convocadas.

Mediante este plebiscito se decidía si la república desea "una Macedonia soberana e independiente, con derecho a asociarse a una Yugoslavia de estados soberanos", tal y como ya aprobaron Eslovenia y Croacia.

Los sondeos de las firmas yugoslavas más solventes pronosticaron el sábado que en torno al 84 por ciento de los que ha ejercido su derecho a votar se pronunciarían a favor de la soberanía de Macedonia, aunque basta la mitad más uno de los votos para que triunfe esa opción.

Macedonia limita con Serbia, Bulgaria, Grecia y Albania, que la consideran una "creación artificial" cuyo territorio les pertenece totalmente o en parte.

El Partido de la Prosperidad, que agrupa a los macedonios de origen albanés (un tercio de la población total), ha declarado que boicotearía el referéndum.

OBSERVADORES DE LA CE EN ZONA DE COMBATES

Cinco observadores de la Comunidad Europea (CE) llegaron ayer a la ciudad croata de Osijek con el objeto de supervisar el alto el fuego entre el Ejército Federal, la Guardia Nacional Croata y los guerrilleros serbios, informó el embajador holandés Henri Wijnaendts. El enviado especial de la CE explicó a la prensa en Belgrado que pese a que la ciudad croata, escenario de sangrientos enfrentamientos, está rodeada por las tropas federales y los guerrilleros autonomistas serbios, la seguridad de los observadores comunitarios está garantizada.

Wijnaendts ha estado esta semana negociando con las partes en conflicto el cumplimiento del alto el fuego firmado el lunes pasado con los auspicios de la CE.

El autoproclamado Gobierno de la "región autónoma serbia de Krajina" rechazó firmar el alto el fuego que les propuso el sábado el embajador holandés, que el viernes logró que los serbios de Barania aceptasen el armisticio. Krajina es considerada el baluarte principal de los serbios de Croacia, que insisten en su derecho de formar parte de Serbia si aquella república se independiza de Yugoslavia.

Entre tanto los combates en las regiones croatas de Bania y Eslavonia occidental prosiguieron ayer registrándose un número indeterminado de muertos y heridos, informó la agencia estatal de noticias "Tanjug".

Cerca de Pakrac, a unos 100 kilómetros al este de Zagreb, un grupo de la secesionista Guardia Nacional Croata cayó en una emboscada de las guerrillas de la minoría serbia, apoyadas por la cercana Serbia. En Kostajnica, 80 kilómetros al sudeste de Zagreb, ha habido combates y los serbios aseguraron, según "Tanjug", que los croatas se están replegando.

Asimismo, continúan los combates en torno a la autovía Zagreb-Belgrado, 120 kilómetros al este de Zagreb, a la altura de Okucanin, tomada por el Ejército Federal, que pretende separar a croatas y serbios y no ayudar a estos últimos, según el Gobierno croata.—Efe.

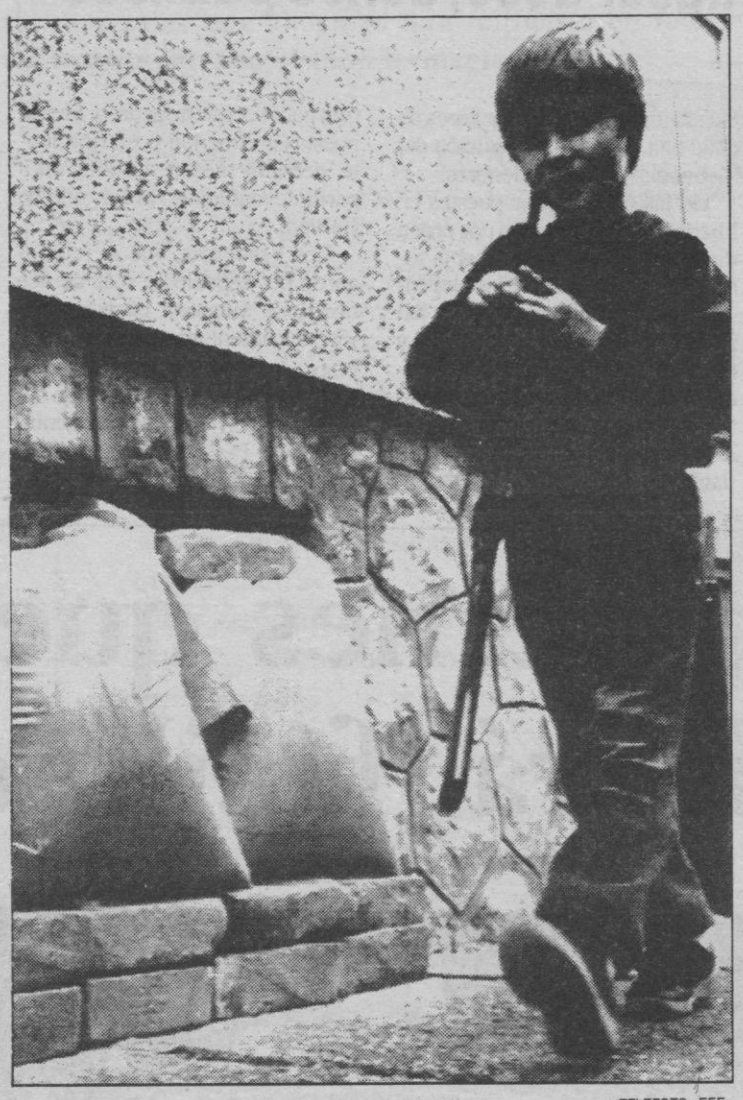

TELEFOTO EFE

Un niño de Osijek, fusil al hombro, muestra su casa preparada para los ataques

URSS

La oposición de Azerbaiyán pide que se anulen las elecciones de ayer

Baku.—El 83,70 por ciento del electorado participó en las elecciones presidenciales de Azerbaiyán celebradas ayer en esta república transcaucásica, se informó oficialmente hoy. Según cifras definitivas de la comisión electoral, participaron 3.240.000 votantes de un total de 3.600.000 en toda la república, pero los datos sobre los votos emitidos a favor del único candidato no se sabrán hasta dentro de unos días.

Las elecciones contaron con un candidato único, el comunista Ayaz Mutalibov, actual presidente de esa república, y según la ley electoral, para que los comicios sean válidos debe tener la participación del 50 por ciento más uno del electorado.

El Frente Popular de Azerbaiyán, de oposición, hizo hoy un llamamiento para que se invaliden los resultados de los comicios y exigió la dimisión de la dirección de Azerbaiyán.

Más de 25.000 personas pidieron ayer, en un mitin celebrado en Bakú, capital de Azerbaiyán, la anulación de los comicios por considerar que han sido fraudulentos.

Por otro lado, Baker, que participa hoy en la Novena Reunión Binacional Méjico-EEUU, llegará mañana a la capital soviética, donde se entrevistará con los principales políticos soviéticos y visitará luego San Petersburgo.

Posible detención de varios ejecutivos del BCCI

Londres.—Varios ejecutivos del desmantelado "Bank of Credit and Commerce International" (BCCI) podrían haber sido detenidos por las autoridades del emirato de Abu Dhabi, integrante de los Emiratos Arabes Unidos (EAU), informó ayer la cadena británica de televisión BBC. La BBC señaló que más de 30 ejecutivos del BCCI, entidad a la que se le han imputado diversos cargos de fraude e irregularidades crediticias, se reunieron ayer en su sede central en Abu Dhabi en lo que parecía ser un encuentro de trabajo.

Según el testimonio de diversas personas, citadas por la BBC, la Policía rodeó el edificio y se llevó a los ejecutivos en tres microbuses, aunque las autoridades no han confirmado que se hayan practicado detenciones. Al parecer, entre los arrestados se encuentra el antiguo presidente ejecutivo del BCCI, Swaleh Naqvi.

PANORAMICA

CHILE.—Los cadáveres de dos niños fueron encontrados en las tumbas que contienen los restos mortales de detenidos desaparecidos en el Cementerio General de Santiago, donde hasta el momento se han exhumado sesenta cuerpos. Los cuerpos de los menores, de identidad desconocida, aparecieron en las últimas horas del sábado, tras abrirse once nuevas tumbas del patio 29, donde se realizan las excavaciones, en cumplimiento de una querella por sepultación ilegal presentada por la Vicaría de la Solidaridad, de la Iglesia Católica.

ITALIA.—Tres personas, dos en Nápoles y una en Milán, fueron asesinadas ayer en sendos atentados mafiosos, con lo que asciende a seis el número de muertos a manos del crimen organizado en Italia en las últimas 24 horas.

PERU.—La Policía peruana ha descubierto en la cárcel limeña de Lurigancho dos túneles excavados por reclusos además de más de mil armas blancas, explosivos de fabricación casera, picos, palas, drogas y licor.

DESEARIAMOS CONTACTAR CON AGENTE INMOBILIARIO TITULADO

para desarrollar trabajo profesional en Burgos, con participación en empresa. Interesados escribir al apartado de Correos n.º **2.206** BURGOS

LOTERIA NACIONAL

SORTEO DEL ZODIACO

7 DE SEPTIEMBRE DE 1991

SORTEO 43/91

Lista acumulada de las cantidades que han correspondido a los números premiados, clasificados por su signo y su cifra final

Estos premios podrán cobrarse hasta el día 9 de diciembre de 1991, INCLUSIVE

sorteo del zodiaco — lotería nacional 250 pesetas

ZODIACO

SORTEO DEL ZODIACO

SIGNO AFORTUNADO (primer premio)

SIGNO	NUMERO	FRACCION	PESETAS
ARIES	87261	9.ª	250.000.000
	87261	CADA FRACCION RESTANTE	4.000.000

SIGNO FAVORABLE (segundo premio)

SIGNO	NUMERO	FRACCION	PESETAS
VIRGO	87261	2.ª	50.000.000
	87261	CADA FRACCION RESTANTE	2.000.000

SIGNO FAVORABLE (tercer premio)

SIGNO	NUMERO	FRACCION	PESETAS
PISCIS	87261	3.ª	50.000.000
	87261	CADA FRACCION RESTANTE	2.000.000

Signos	0		1		2		3		4		5		6		7		8		9	
	Numeros	Pesetas	Numeros	Pesetas	Numeros	Pesetas	Numeros	Pesetas	Numeros	Pesetas	Numeros	Pesetas	Numeros	Pesetas	Numeros	Pesetas	Numeros	Pesetas	Numeros	Pesetas
ARIES	87200	55.000	87201	55.000	87202	52.500	87203	52.500	87204	52.500	87205	52.500	87206	52.500	87207	52.500	87208	55.000	87209	52.500
	87210	55.000	87211	55.000	87212	52.500	87213	52.500	87214	52.500	87215	52.500	87216	52.500	87217	52.500	87218	55.000	87219	52.500
	87220	55.000	87221	55.000	87222	52.500	87223	52.500	87224	52.500	87225	52.500	87226	52.500	87227	52.500	87228	55.000	87229	52.500
	87230	55.000	87231	55.000	87232	52.500	87233	52.500	87234	52.500	87235	52.500	87236	52.500	87237	52.500	87238	55.000	87239	52.500
	87240	55.000	87241	55.000	87242	52.500	87243	52.500	87244	52.500	87245	52.500	87246	52.500	87247	52.500	87248	55.000	87249	52.500
	87250	55.000	87251	55.000	87252	52.500	87253	52.500	87254	52.500	87255	52.500	87256	52.500	87257	52.500	87258	55.000	87259	52.500
	87260	**5.245.000**	**87261**	**PREMIO 1.º**	**87262**	**5.242.500**	87263	52.500	87264	52.500	87265	52.500	87266	52.500	87267	52.500	87268	55.000	87269	52.500
	87270	55.000	87271	55.000	87272	52.500	87273	52.500	87274	52.500	87275	52.500	87276	52.500	87277	52.500	87278	55.000	87279	52.500
	87280	55.000	87281	55.000	87282	52.500	87283	52.500	87284	52.500	87285	52.500	87286	52.500	87287	52.500	87288	55.000	87289	52.500
	87290	55.000	87291	55.000	87292	52.500	87293	52.500	87294	52.500	87295	52.500	87296	52.500	87297	52.500	87298	55.000	87299	52.500
	Terminaciones		Terminaciones		Terminaciones		Terminaciones		Terminaciones		Terminaciones		Terminaciones		Terminaciones		Terminaciones		Terminaciones	
	0	5.000	7261	175.000	2	2.500	3	2.500	4	2.500	5	2.500	6	2.500	7	2.500	8	5.000	9	2.500
			261	75.000																
			61	25.000																
			1	5.000																
VIRGO	87200	27.500	87201	27.500	87202	25.000	87203	25.000	87204	25.000	87205	25.000	87206	25.000	87207	25.000	87208	27.500	87209	25.000
	87210	27.500	87211	27.500	87212	25.000	87213	25.000	87214	25.000	87215	25.000	87216	25.000	87217	25.000	87218	27.500	87219	25.000
	87220	27.500	87221	27.500	87222	25.000	87223	25.000	87224	25.000	87225	25.000	87226	25.000	87227	25.000	87228	27.500	87229	25.000
	87230	27.500	87231	27.500	87232	25.000	87233	25.000	87234	25.000	87235	25.000	87236	25.000	87237	25.000	87238	27.500	87239	25.000
	87240	27.500	87241	27.500	87242	25.000	87243	25.000	87244	25.000	87245	25.000	87246	25.000	87247	25.000	87248	27.500	87249	25.000
	87250	27.500	87251	27.500	87252	25.000	87253	25.000	87254	25.000	87255	25.000	87256	25.000	87257	25.000	87258	27.500	87259	25.000
	87260	2.527.500	**87261**	**PREM.2.º y 3.º**	87262	2.525.000	87263	25.000	87264	25.000	87265	25.000	87266	25.000	87267	25.000	87268	27.500	87269	25.000
	87270	27.500	87271	27.500	87272	25.000	87273	25.000	87274	25.000	87275	25.000	87276	25.000	87277	25.000	87278	27.500	87279	25.000
	87280	27.500	87281	27.500	87282	25.000	87283	25.000	87284	25.000	87285	25.000	87286	25.000	87287	25.000	87288	27.500	87289	25.000
	87290	27.500	87291	27.500	87292	25.000	87293	25.000	87294	25.000	87295	25.000	87296	25.000	87297	25.000	87298	27.500	87299	25.000
	Terminaciones		Terminaciones														Terminaciones			
	0	2.500	7261	87.500													8	2.500		
			261	37.500																
			61	12.500																
			1	2.500																
PISCIS																				
TAURO, GEMINIS, CANCER, LEO, LIBRA, ESCORPIO, SAGITARIO, CAPRICORNIO, ACUARIO			87261	10.000.000																
	Terminaciones		Terminaciones														Terminaciones			
	0	2.500	261	20.000													8	2.500		
			61	7.500																
			1	2.500																

ESTE SORTEO ADJUDICA 4.735.050 DECIMOS PREMIADOS POR UN IMPORTE TOTAL DE 1.800.000.000 DE PESETAS

M.C.D. 2022

FUTBOL.— Tercera División. *Grupo VIII*

1-1 Buen resultado para el Whisky DyC en su desplazamiento a Aranda

ALINEACIONES

ARANDINA: Chopo, Churruca, Javi, Gaona, Honrubia, Renedo, Soregui (Tavo 79), Miravalles II (Perico, 64), Alberto, Maxi y Maravalles I.

WHYSKY DYC: César, Chuchi (Dani 79), Oscar, Pablo, Grañeda, Gangoso, Luis, Maroto, Pascual, Benito y Churro (Juan Fran, 69).

ARBITRO: García Calvo, de Palencia. Muy mal. Amarillas para Javier Renedo, Maxi y Alberto (2) por Arandina y por los visitantes a Churro, Grañeda y Pascual.

GOLES

1-0. Minuto 16. Extraordinario centro de Miravalles I desde la izquierda que Alberto remata al fondo de la portería visitante.

1-1. Minuto 35. Luis se interna en el área de la Arandina, dispara y su compañero Pascual en última instancia remata a gol.

La Arandina tan sólo consiguió empatar en su primer partido de esta temporada en casa ante un DyC que se mostró muy disciplinado y que supo aprovechar su única ocasión de gol. La Arandina pudo marcar en más de una ocasión, pero no se consiguió culminar, como ya pasara frente a La Bañeza el pasado domingo, las numerosas ocasiones de gol de que dispusieron.

COMENTARIO

El DyC consiguió arrancar un positivo en su visita a El Montecillo en la segunda jornada de liga. Fue un equipo que se dedicó única y exclusivamente a intentar amarrar el empate a cero; sin embargo, el gol que consiguió el Arandina en el minuto 16 hizo que los de Segovia tuvieran que cambiar su planteamiento. Hay que decir que la Arandina no había hecho gran cosa hasta la consecución de su gol, sin embargo sí fue el único equipo que demostró querer los dos puntos.

El gol blanquiazul fue obra de Alberto, el ariete arandino, tras una extraordinaria cesión de su compañero Miravalles I. Pudo la Arandina sentenciar el encuentro dos minutos más tarde, cuando un formidable disparo de Miravalles I desde fuera del área se estrellaba en el larguero de la portería defendida por César. Por su parte, el DyC se acercó una sola vez a la meta de Arandina y consiguió batir a Chopo. Era el minuto 35 y Luis, tras disparar hacia la portería defendida por Chopo, vio como su compañero Pascual desviaba la trayectoria del balón y conseguía el gol del empate.

Con este resultado de empate a uno se llegaba al descanso. Ambos equipos salían ya a disputar los segundos cuarenta y cinco minutos sin efectuar ningún cambio. La jugada más decisiva del encuentro llegaba precisamente a los pocos minutos del comienzo de esta segunda mitad: Alberto en el minuto 52 era objeto de una falta que no señalizó el señor García Calvo, ante las protestas del ariete arandino, al que el colegiado palentino le mostró una cartulina amarilla y seguidamente, sin motivo aparente, la segunda amarilla y por lo tanto la roja. Como decimos, esta jugada decidió el partido, puesto que la Arandina ya no demostraba su poder ofensivo y el DyC, aunque al contragolpe creaba peligro, se conformaba con el empate. Vasmos a recordar no obstante que Soregui pudo conseguir el gol de la victoria arandina si en el minuto 61 hubiese logrado rematar con acierto un servicio de Miravalles I cuando se encontraba libre de marca, a puerta vacía y a tan solo unos centímetros de la línea de gol. De aquí al final del partido no hubo ninguna ocasión tan clara como para que el resultado hubiese variado, pero al menos la Arandina siguió empujando para llevar el peligro ante la meta de César, haciendo en estos minutos el Whisky DyC una labor defensiva práctica y, sobre todo, efectiva cara a mantener su puerta con solamente el gol que campeaba en el marcador. El público, que esperaba mucho más de la Arandina en este partido, se desesperaba cada vez que había alguna imprecisión en los suyos, pero ni siquiera con eso los jugadores locales pudieron volver a conseguir un gol que supondría los dos puntos en litigio.

Un empate que sabe a poco para los de Aranda y disgusto mayúsculo en el míster local, Félix Barrio, que no se explica cómo se pueden fallar tantas ocasiones de gol. Por su parte Minguela, ténico segoviano, mostraba al finalizar el encuentro su satisfacción por el trabajo que habían realizado sus hombres.

Vamos a destacar la labor del meta local Chopo, que aunque no tuvo mucho trabajo lo hizo francamente bien, y por parte visitante a Maroto, que se mostró tremendamente peligroso en las jugadas a balón parado. Después de lo visto sobre el terreno de juego hay que decir que si bien el Arandina ralizó un mejor juego de conjunto que su rival, el arañar un positivo en campo forastero. Aunque las intenciones de ganar siempre se le supone a cualquier equipo, debemos reconocer que el Whisky DyC hubiera firmado antes del partido este resultado. Su esquema de juego no fue todo lo incisivo que fuera de desear y más bien jugó a sacarlo provecho a los fallos del equipo local, mientras que este sufría viendo como perdía todas las oportunidades. Como siempre, ocurre el mejor juego tal vez lo realizó el conjunto visitante en el intervalo entre el primer gol local y el empate. A partir de ahí, concluida la segunda parte el conjunto segoviano fue un valladar que a costa de calidad dispuso de un cerrojo que imposilitó toda entrada el Arandina en el área segoviana.

(MENCHETA)

NUEVA GAMA SEAT TERRA

MUCHO MAS

La nueva Gama SEAT TERRA ahora le da mucho más.

- Nueva versión diesel 1400 c.c.
- Nuevas versiones acristaladas en Diesel y Gasolina.
- Nuevos acabados interiores. Equipamiento de turismo.
- Máxima altura interior en su categoría.
- Más seguridad: Servofreno.

MUCHO MENOS

Y todo esto desde mucho menos. Porque FISEAT le ofrece las mejores condiciones de financiación. Ahora la SEAT TERRA sólo le costará desde

270 PTAS.

al día durante el primer año.
Entrada 264.000 ptas.

Terra Cerrada Gasolina. PVP 964.000 ptas. 14 cuotas anuales. Primer año: 7.000 ptas. al mes. 3 años siguientes 22.116 pesetas al mes. T.A.E.: 18,95%.

SEAT, Patrocinador y Coche Oficial Barcelona'92

SEAT
LA AMBICION DE SUPERARSE

M.C.D. 2022

FUTBOL.— Pese a jugar mal...

2-0 Venció la Gim. Segoviana al At. Bembibre en La Albuera

Los goles fueron conseguidos por el debutante Tomás

Notable incremento de espectadores en las gradas

La G. Segoviana venció por 2-0 al At. Bembibre en encuentro disputado ayer en el campo de La Albuera correspondiente a la segunda jornada de liga en el grupo VIII de la tercera división. En las gradas cerca de un millar de espectadores, lo que en relación directa con los que acudieron en la campaña anterior, el aumento ha sido espectacular. Realizó el saque de honor del encuentro Manuel Díaz-Miguel Moraleda, ex presidente de la Sociedad y al que los aficionados acogieron con muestras de afecto.

MARCADOR

G. SEGOVIANA, 2 (Tomás)
AT. BEMBIBRE, 0

ALINEACIONES

G. SEGOVIANA: Carmelo, s.c., por falta de trabajo; Moral 1, Hoyos -, Barajas 1, Julio Maroto 1, Renedo - (Montes 1, min. 73), Valdés -, Tomás 1, Parras - (Ferradas 1, min. 57), Alvaro - y De la Cal -.

AT. BEMBIBRE: Castro 1, Prieto -, Javier -, Blanco 1, Santi 1, Juan - (Tercero -, min. 70), Pedro -, Torrico -, Santalla - (Arienza -, min. 49), Casimiro - y Sito -.

ARBITRO: Guerra Benito, de Valladolid. Sus más notables errores llegaron de la mano de los ayudantes (Martín y Vallés), que señalaron situaciones de fuera de juego incomprensibles. El colegiado falló de manera total en el minuto 44 del primer tiempo, cuando Javier derribó a Moral dentro del área y mandó continuar el juego.

GOLES

1-0, minuto 31. Cesión de Valdés sobre Tomás, este supera al defensa, lanza a portería, el esférico rebota en un defensor, lo vuelve a recoger Tomás y lanzando por alto lleva el esférico a la red.

2-0, minuto 89. Jugada en el area visitante. Centro hacia atrás y desde el punto de penalty remata Tomás por bajo. Toca el portero pero no logra detener el balón.

INCIDENCIAS

El At. Bembibre terminó el encuentro con nueve jugadores. El árbitro envió al vestuario a Arienza, en el minuto 65, por protestar una de sus decisiones de forma airada. El jugador había permanecido en el campo tan sólo 18 minutos. Cuando se jugaba el minuto 90, Blanco realiza una dura entrada sobre Ferradas. El colegiado muestra tarjeta roja directa al jugador del Bembibre. Hubo también tarjetas amarillas para De la Cal, Prieto, Casimiro, Santi, Javier y Eulate, entrenador visitante. Cuatro saques de esquina lanzó el equipo de casa por uno más de su rival.

LOS GOLES Y... PARE VD. DE CONTAR

Aburrido, anodino, sin ideas, esquemas pesimamente desarrollados, patadones... y así podíamos continuar hasta el final de las líneas que componen esta crónica. Muy mal jugaron los dos equipos en este segundo partido de liga, que para el Bembibre era el primero.

Opino que con un equipo de hombres rápidos como tiene la G. Segoviana (Tomás, Ferradas y Parras), también se puede desarrollar un sistema de contraataque en casa, algo que en el partido de ayer brilló por sus ausencia, con lo que se dio ocasión a los defensas del Bembibre para superar, incluso con cierta tranquilidad al equipo local cuando éste intentaba su juego de ataque, tan lento como impreciso. Curiosamente, y en refrendo de lo que decimos, en la única jugada donde Tomás le llegó el balón para poder jugarlo con rapidez, se consiguió el primer gol del partido. De lo demás, de lo poco que hubo, mejor no escribir.

El Bembibre, ya de manera tradicional, forma su plantilla con jugadores veteranos que intentan imponer su ritmo de juego lento con el fin de hacer caer en esa situación al rival. En La Albuera lo consiguió facilmente, ya que los jugadores locales de la línea medular (De la Cal, Valdés, Renedo y Alvaro), proporcionaban escasos balones, sobre todo con rapidez, a sus delanteros, si bien no se comprende facilmente el porque se da ventaja al equipo visitante dejando al delantero más capaz y rápido del equipo como es Ferradas, cuando su concierto era obligado desde el minuto inicial en el equipo.

A lo largo del encuentro Carmelo, porque los delanteros leoneses no exisitieron, fue un espectador del partido. Solamente hubo de desviar un balón a córner en la primera parte. Todo lo demás fue recoger balones que le enviaban sus propios compañeros. Mas y si el encuentro tuvo aliciente más fue debido a las críticas (justas), de los espectadores hacia las equivocaciones de los líneas y las muchas ocasiones de tarjeta que tuvo el colegiado. Pero de juego, lo que se dice de juego, nada de nada. Pero goles son puntos, se consiguió la victoria y... pare Vd. de contar.

TEXTOS: **José M.ª**
FOTOS: **Antonio**

El detalle

Ya les cuento en la crónica lo que dio de sí (mejor de no), el encuentro jugado en La Albuera. Como en todos los encuentros, a lo largo del desarrollo del mismo se producen detalles y nosotros traemos a colación uno poco edificante. Me refiero al del entrenador de la G. Segoviana. El Sr. Redondo hubo de ver el encuentro desde la grada. La causa tiene su razón en la sanción de tres partidos que le ha impuesto el comité de competición, tras haber insultado al árbitro (así se refleja en el acta) del partido jugado el domingo día primero de septiembre en Venta de Baños. La imagen de un entrenador sentado en la tribuna debido a una sanción no es nada edificante. Sobre todo pensando en la forma que él podrá pedir a sus jugadores maneras de comportamiento en el terreno de juego. Si el entrenador ha de ser ejemplo para aquellos a quienes dirige, Adolfo Redondo no ha sabido estar a esa altura...

PROTAGONISTA

TOMAS: "Lo que importa es el éxito del equipo, no el mío"

"No hemos jugado un encuentro brillante"

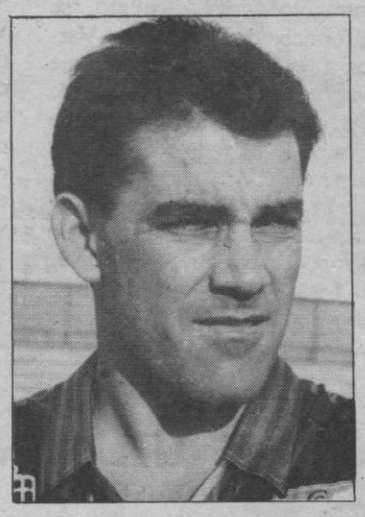

Fue el artífice de la victoria de su nuevo equipo. Porque Tomás Rodríguez, que dejó el equipo del DyC por jugar en la G. Segoviana, disputando su segundo encuentro con el nuevo club, el primero en La Albuera, consiguió, por su habilidad, marcar los dos goles de su equipo. Eso sí es empezar con buen pie. Al finalizar el partido manteníamos con él el siguiente diálogo:

-- Más contento por el éxito personal de los goles conseguidos o por la victoria en sí.

-- Sin duda porque hemos ganado. El éxito personal aquí no importa. Hoy la afición había respondido bien y era obligado el triunfo. Claro que estoy de acuerdo con vosotros de que el juego no ha sido nada brillante, aunque los seis o siete primeros encuentros, donde trataremos de acoplarnos, han de ser para sumar puntos, luego ya llegará el juego.

-- Ha sido el Bembibre quien puso su ritmo de juego.

-- Creo que sí. Que su planteamiento nos atenazó. Componen una plantilla de jugadores muy veteranos, que saben situarse muy bien en el campo y es muy difícil romper su ritmo, salvo que el rival juegue con velocidad y entrando por las bandas, como ha sucedido con el primer gol. Hemos pecado de lanzar muchos balones por arriba, con lo que dimos todas las facilidades a los defensas.

-- El juego que has de realizar en tu nuevo equipo ¿difiere mucho del que desarrollabas en el DyC?

-- Totalmente. En el DyC tenía la misión de ayudar al centro del campo e incluso a la defensa. En este equipo Adolfo me ha dicho que me olvide de defender, que yo tengo que estar siempre entero para finalizar la jugada arriba. Ahora, al estar mucho más libre, quizás pueda marcar más goles.

Aquí está tu futuro
No te quedes parado

OPOSICIONES CURSO 1991-1992

Consigue un **puesto de trabajo fijo y seguro** en la ADMINISTRACION PUBLICA.
Más de 35.000 plazas convocadas este año.
Iniciamos la preparación, con **textos completos propios (Ed. 1991)**, de las siguientes oposiciones:

GRADUADO ESCOLAR
- Auxiliares Estado y S. Social
- Auxiliares Justicia
- Auxiliares C.C.A.A.
- Auxiliares Ayuntamientos
- Auxiliares Correos
- Auxiliares INSALUD, SAS, SERVASA, ICS

DIPLOMADO UNIVERSITARIO
- Gestión Estado, S. Social e INEM
- Controladores Laborales
- Gestión C.C.A.A.
- Gestión INSALUD, SERVASA, ICS

SIN TITULO
- Agentes Judiciales
- Celadores INSALUD, SAS, SERVASA, ICS
- Subalternos C.C.A.A.

BUP
- Administrativos Estado y S. Social
- Oficiales Justicia
- Técnicos Auxiliares Informática
- Administrativos C.C.A.A.
- Administrativos Ayuntamientos
- Administrativos INSALUD, SERVASA, ICS

LICENCIADO UNIVERSITARIO
- Cuerpos Superiores C.C.A.A.

Pídenos información gratuita y sin compromiso de la/s convocatoria/s que te interesen.

CENTRO DE ESTUDIOS ADAMS
Sagasta, 23 - 28004 Madrid Telef. (91) 445 93 35
Bailén, 126 - 08009 Barcelona Telef. (93) 207 50 00
Plaza Mariano Benlliure, 5 - 46002 Valencia Telef. (96) 394 24 28
Lineros, 8 - 41004 Sevilla Telef. (95) 422 88 23
ADAMS

UNIVERSIDAD DE SALAMANCA

FACULTAD DE FARMACIA
PRACTICAS TUTELADAS

Se convoca a todos los alumnos inscritos el día 11 de septiembre a las 11,00 horas en el Salón de Actos de la Facultad de Farmacia, con el fin de proceder a la elección de la Oficina de Farmacia para la realización de Prácticas Tuteladas en el próximo Curso Académico 1991/92.

La elección será pública según baremo establecido.

M.C.D. 2022

DEPORTES AUTOCTONOS

Campeonato de calva y tanga de Nueva Segovia

José de Lucas, en calva, y Julián Herrero, en tanga, se adjudicaron la victoria en el campeonato celebrado en el barrio de Nueva Segovia, dentro del programa de fiestas de San Mateo, organizado por la agrupación deportiva "San Frutos".

En la modalidad de tanga por parejas el triunfo fue para Matías Seco y José de Lucas.

RESULTADOS

Calva

1. José de Lucas.
2. Tomás Pindado.
3. Julián Herrero.

Tanga

1. Julián Herrero.
2. Rufino Peñalva.
3. José Herrero.

Tanga por parejas

1. Matías Seco y José de Lucas.
2. Ignacio Sanz e Isidro Cubo.
3. José Herrero y Tomás Pindado.

TORNEO DE CARBONERO EL MAYOR

Organizado por la peña "El Chite" de Carbonero el Mayor se celebró el Campeonato de Tanga en el que se impuso la pareja formada por Ignacio Sanz y Florentino González.

El campeonato, uno de los dos que se organizan durante el año, registró una buena participación y gran afluencia de público, lo que le hace ser, posiblemente, el mejor torneo que se celebra en los municipios de la provincia.

RESULTADOS

1. Ignacio Sanz y Florentino González.
2. Francisco Galán y Jesús González.
3. Jesús Bermejo y José Luis Matarranz.
4. Santiago Bernardos y Juan Velo.
5. José Luis Otero y Tomás Pindado.

CAMPEONATO DE TORRECABALLEROS

Con buena participación y organizado por José de Lucas, asociado de la agrupación deportiva "San Frutos", en colaboración y con el patrocinio de casa comerciales de la localidad, se disputó el II Campeonato de Tanga de Torrecaballeros en el que los vencedores fueron José de Lucas y Angel Provencio. En segundo lugar se clasificaron Luis González y Dionisio; terceros fueron Jesús Bermejo y José Luis Otero; cuartos, José Luis Matarranz y Boni Arnanz y quintos, Juan Velo y Tomás Pindado.

CICLISMO.—VUELTA A CATALUÑA

El italiano Maurizio Fondriest, nuevo líder

Rubí (Barcelona).— El italano Maurizio Fondriest, del equipo holandés Panasonic, fue el protagonista de la tercera etapa de la Vuelta a Cataluña, ya que se anotó la victoria en los dos sectores de la jornada, y además, tras una reclamación de su director pasa a ser el nuevo líder de la carrera.

La nota destacada de los dos sectores de la tercera etapa la puso el director de Panasonic, Walter Planckaert, quien una vez finalizado el segundo presentó una reclamación al considerar que había tiempo entre el ganador y el grupo principal, en el que estaba el hasta entonces líder, Marino Lejarreta.

Los comisarios internacionales revisaron la "fotofinish" dieron un segundo de diferencia al segundo del sector, Alfonso Gutiérrez, y dos al grupo principal en el cual viajaba Marino Lejarreta. Por ello ahora el nuevo líder de la carrera, a pesar de que los galardones los recibió el corredor vasco pasan al italiano Fondriest.

Los dos sectores, a pesar de todo, resultaron muy tranquilos y por ello ambos se decidieron con un esprint masivo, en los que el ex-campeón del mundo y actual líder de la Copa del Mundo, el italiano Maurizio Fondriest, exhibió sus dotes de rodador, ya que en la mañana se impuso en una llegada ligeramenta en subida ante el italiano Pagnin y por la tarde, completamente llana, al español Gutiérrez.

La etapa resultó pesada y anodina, ya que en los dos sectores no resolvieron nada o en el mejor de los casos, excepción de Banesto en el último sector; los equipos fuertes no se dejaron ver, por lo que resulta un tanto ilógico que equipos como Clas, Kelme o Lotus, que no tienen buenos contrarrelojistas —según los corredores la Volta'91 se decidirá en la cronometrada de 25 kilómetro— no intentaran castigar al equipo del líder.

Clasificación general

1. Maurizio Fondriest (ITA-Panasonic), 8h 45:32
2. Rudy Dhaenens (BEl-Panasonic), a 01
3. Marino Lejarreta (ONCE), m.t.
4. Melchor Mauri (ONCE), m.t.
5. Stephan Hodge (AUS-ONCE), m.t.
6. Juan Llaneras (ONCE), m.t.
7. Alex Zulle (SUI-ONCE), m.t.
8. Eddy Boumans (HOL-Panasonic), a 02
9. Jan Heppner (HOL-Panasonic), m.t.
10. Alvaro Pino (Kelme), a 06

EDICTO

DON LUIS BRUALLA SANTOS-FUNCIA, MAGISTRADO-JUEZ DEL JUZGADO DE PRIMERA INSTANCIA E INSTRUCCION NUMERO UNO DE SEGOVIA Y SU PARTIDO.

HACE SABER: Que en este Juzgado se sigue a instancias de José-Ramón Mariscal Alvarez, expediente de dominio n.º 71/91 sobre reanudación del tracto sucesivo interrumpido de la siguiente finca:

"Una casa en la calle de Las Cuestas, señalada con el número uno, hoy número cuatro, con una superficie de setenta y dos metros cuadrados. Linda: frente, calle de situación; derecha entrando, con travesía de la calle de la Cordovilla a la de las Cuestas; izquierda, Celestino y Victoriano Martín Hernanz (hoy Victoriano Martín), y fondo, Donato González Clemente (hoy sus herederos)".

Por propuesta de providencia dictada en el día de la fecha, se ha acordado admitir a trámite el expediente y citar a los causahabientes del titular registral fallecido don Juan Sanz González, así como a doña María Rosa Vírseda Yubero, doña Regina Vicenta Minguela Yagüe, doña María Sanz López y don Gerardo Pascual y a cuantas personas ignoradas pueda perjudicar esta inscripción, a fin de que dentro del término de diez días, puedan comparecer ante este Juzgado a alegar lo que a su derecho corresponda.

Segovia a treinta y uno de julio de mil novecientos noventa y uno.

E/ *LA SECRETARIA*

ARIAS

MANTEQUERIAS ARIAS, S.A.

Comunica a todos sus clientes y colaboradores que la distribución exclusiva de su gama de productos se ha concedido para SEGOVIA Y PROVINCIA A:

DIMEVA, S.L.
DISTRIBUCIONES DE ALIMENTACION

C/ Brasil, 10 POLIGONO LOS VILLARES
37184 SALAMANCA
TELS. 24 20 81 - 24 20 91
FAX. 24 20 81
PRECISA VENDEDORES

Aprovechamos la ocasión para expresarles nuestro agradecimiento por la confianza que ustedes demuestran por nuestros productos
MANTEQUERIAS ARIAS, S.A.

M.C.D. 2022

RESULTADOS

PRIMERA DIVISION

Sevilla, 4; Barcelona, 2
Spórting, 3; Ath. Bilbao, 2
Real Madrid, 1; Valladolid, 0
Logroñés, 2; Cádiz, 1
Deportivo, 1; Tenerife, 1
Albacete, 1; Valencia, 0
Burgos, 4; Osasuna, 0
Mallorca, 0; At. Madrid, 2
Español, 0; Oviedo, 1
Real Sociedad, 0; Zaragoza, 0

SEGUNDA DIVISION

Sestao, 1; Rácing, 2
Mérida, 1; Eibar, 0
Málaga, 0; Figueras, 5
Lérida, 2; Murcia, 0
Castellón, 0; Celta, 2
Las Palmas, 0; Compostela, 0
Barcelona, 0; R. Vallecano, 3
Palamós, 2; R. Madrid, 2
Sabadell, 0; Avilés, 0
Ath. Bilbao, 3; Betis, 3

SEGUNDA DIVISION "B"

GRUPO I

Mosconia, 0; Leonesa, 3
Oviedo, 2; Avila, 0
Orense, 0; Salamanca, 0
Tudelano, 0; Lugo, 0
Ponferradina, 1; Cambados, 2
Pontevedra, 3; Fabril, 1
Palencia, 1; Logroñés, 3
Valladolid, 0; Endesa, 0
Torrelavega, 1; Spórting, 0
Lalín, 2; Numancia, 0

GRUPO II

Zaragoza, 1; Sp. Mahonés, 1
San Andrés, 3; R. Sociedad, 1
Lemona, 2; Hernani, 1
At. Osasuna, 1; Alavés, 1
Huesca, 1; Fraga, 1
Manlleu, 2; Binéfar, 3
Santurtzi, 1; Mollerusa, 2
Gerona, 1; Andorra, 1
Hospitalet, 4; Basconia, 3
Baracaldo, 0; Tarragona, 0

GRUPO III

Torrent, 2; Yeclano, 2
Cartagena, 2; Leganés, 0
At. Madrid, 1; Alcoyano, 0
Gandía, 0; Tomelloso, 3
Levante, 0; Hércules, 1
Valdepeñas, 3; Villarreal, 1
Elche, 6; Oliva, 0
Benidorm, 2; Alcira, 0
Orihuela, 1; Torrevieja, 0
Getafe, 1; Roldán, 0

GRUPO IV

Betis, 0; Melilla, 1
Jaén, 3; Recreativo, 0
Los Boliches, 0; Ejido, 2
Marbella, 1; Jerez, 0
Linense, 2; Maspalomas, 0
Marino, 2; Córdoba, 1
Portuense, 4; Estepona, 0
Sanluqueño, 0; Fuengirola, 1
Villanovense, 1; Extremadura, 1
Granada, 4; Badajoz, 1

TERCERA DIVISION

GRUPO VIII

Hullera, 2; Fabero, 3
Astorga, 2; Almazán, 0
G. Segoviana, 2; Bembibre, 0
Zamora, 1; V. de Baños, 2
Medinense, 1; Burgalés, 2
Béjar, 1; Endesa, 0
Salmantino, 1; Briviesca, 0
Arandina, 1; Whisky DyC, 1
Cultural L., 1; La Bañeza, 1
Uxama, 1; Lermeño, 0

CLASIFICACIONES

PRIMERA DIVISION

	J	G	E	P	GF	GC	Ptos
Sevilla	2	2	0	0	6	2	4 + 2
At. Madrid	2	2	0	0	4	0	4 + 2
Real Madrid	2	2	0	0	2	0	4 + 2
Spórting	2	2	0	0	4	2	4 + 2
Tenerife	2	1	1	0	4	1	3 + 1
Oviedo	2	1	1	0	1	0	3 + 1
Burgos	2	1	0	1	4	2	2
Zaragoza	2	0	2	0	1	1	2
Valencia	2	1	0	1	2	2	2
Barcelona	2	1	0	1	4	4	2
Albacete	2	1	0	1	1	2	2
Logroñés	2	1	0	1	2	4	2
Osasuna	2	1	0	1	2	4	2
Mallorca	2	0	1	1	0	2	1 - 1
Real Sociedad	2	0	1	1	0	2	1 - 1
Deportivo	2	0	1	1	2	3	1 - 1
Español	2	0	1	1	1	2	1 - 1
Valladolid	2	0	0	2	0	2	0 - 2
Cádiz	2	0	0	2	1	3	0 - 2
Ath. Bilbao	2	0	0	2	2	5	0 - 2

SEGUNDA DIVISION

	J	G	E	P	GF	GC	Ptos.
Figueras	2	2	0	0	7	0	4 + 2
Rayo Vallecano	2	2	0	0	6	0	4 + 2
Celta	2	2	0	0	5	0	4 + 2
Rácing	2	2	0	0	5	1	4 + 2
Betis	2	1	1	0	5	3	3 + 1
Avilés	2	1	1	0	1	0	3 + 1
Real Madrid	2	1	1	0	3	2	3 + 1
Castellón	2	1	0	1	2	2	2
Eibar	2	1	0	1	1	1	2
Mérida	2	1	0	1	1	2	2
Murcia	2	1	0	1	2	3	2
Lérida	2	1	0	1	2	3	2
Palamós	2	0	1	1	2	3	1 - 1
Sabadell	2	0	1	1	0	2	1 - 1
Compostela	2	0	1	1	0	2	1 - 1
Ath. Bilbao	2	0	1	1	3	6	1 - 1
Las Palmas	2	0	1	1	0	3	1 - 1
Sestao	2	0	0	2	1	3	0 - 2
Barcelona	2	0	0	2	0	4	0 - 2
Málaga	2	0	0	2	1	7	0 - 2

TERCERA DIVISION

GRUPO VIII

	J	G	E	P	GF	GC	Ptos
Béjar	2	2	0	0	4	1	4
At. Burgalés	2	2	0	0	5	3	4
Whisky DyC	2	1	1	0	4	1	3
G. Segoviana	2	1	1	0	4	2	3
La Bañeza	2	1	1	0	4	3	3
Uxama	2	1	1	0	3	2	3
Venta de Baños	2	1	1	0	4	3	3
Fabero	2	1	1	0	5	4	3
Lermeño	2	1	0	1	2	1	2
Medinense	2	1	0	1	2	2	2
Almazán	2	1	0	1	1	2	2
Salmantino	2	1	0	1	1	3	2
Astorga	1	1	0	0	2	0	2
Arandina	2	0	1	1	3	4	1
Cultural de León	2	0	1	1	1	3	1
Zamora	2	0	0	2	3	5	0
Hullera	2	0	0	2	2	4	0
Briviesca	2	0	0	2	1	4	0
Endesa	2	0	0	2	0	2	0
Bembibre	1	0	0	1	0	2	0

La quiniela ganadora

1. Sevilla-Barcelona 1
2. Sp. Gijón-Ath. Bilbao 1
3. R. Madrid-R. Valladolid 1
4. Logroñés-Cádiz 1
5. D. Coruña-Tenerife X
6. Albacete-Valencia 1
7. R. Burgos-At. Osasuna 1
8. R. Mallorca-At. Madrid 2
9. Español-R. Oviedo 2
10. R. Sociedad-R. Zaragoza X
11. Lleida-R. Murcia 1
12. Barcelona-R. Vallecano 2
13. Palamós-R. Madrid (2.ª A) X
14. Sabadell-Avilés X

Pleno al 15:
At. Bilbao (2.ª A)-R Betis X

TELEGRAMAS DEPORTIVOS

TENIS: El sueco Stefan Edberg, cabeza de serie número dos, se proclamó ayer campeón del Abierto de Estados Unidos al vencer en la final por 6-2, 6-4 y 6-0 al estadounidense Jim Courier, cabeza de serie número cuatro. En la final femenina, la yugoslava Mónica Seles derrotó a la estadounidense Martina Navratilova por 7-6 (7-1) y 6-1.

BALONCESTO: El Maccabi de Tel Aviv, que había llegado al Torneo de Puerto Real como el equipo con menos posibilidades, se adjudicó el triunfo absoluto tras sorprender ayer al Montigala Joventut con un juego consistente que superó a un irregular conjunto catalán al que venció por 74-83.

MOTOCICLISMO: El americano Wayne Rainey, en 500 c.c., y el italiano Luca Cadalora, en 250 c.c., se proclamaron ayer campeones del mundo de motociclismo en el Gran Premio de Brasil disputado en Le Mans. El mejor español volvió a ser Carlos Cardús, segundo en el cuarto de litro, después de una espectacular remontada que le llevó desde la vigésima posición a la segunda.

WATERPOLO: La selección española junior de waterpolo se proclamó ayer campeona del mundo al derrotar en la final a Cuba por 11-10, título que se adjudica por tercera vez en su historia.

AUTOMOVILISMO: El británico Nigel Mansell (Williams FW14 Renault) logró en el Gran Premio de Italia su cuarta victoria de la temporada, vigésima de su carrera, pero el brasileño Ayrton Senna (McLaren MP4/6 Honda), segundo, dio un importante paso para lograr su tercer tíluo de campeón del mundo.

CARRERAS DE CABALLOS

Con abundancia de victorias protagonizadas por favoritos de la cátedra, porque hasta el momento de celebrarse la sexta carrera sólo el triunfo de ALIBERA, en el Premio Motrico se podía considerar como sorpresa, lógico que las esperanzas de altos dividendos para la QH desapareciesen de los apostantes. Cierto que pendiente quedaba conocer al ganador del Premio Círculo Mercantil y que otra sorpresa pudiera favorecerles, pero al ser la cuadra Alborada (para no perder la costumbre) la que conseguía lo que estaba pronosticado, natural que para los acertantes del pleno, cuando se llegó al 90 % del escrutinio de boletos, puedan ser 130.000 pesetas, y aproximándose a las 1.500 pesetas los aficionados-apostantes que se quedaron en cinco carreras acertadas.

IRATXO, QUILLA, GENTIL AMOR y ONE TO TWO, son el grupo de los cuatro ganadores que uniéndose a los dos que ya dejamos señalado, con ellos se forma la combinación que corresponde a la QH afortunada: 3-6-1/4-6-8/12 y 5/17.

Y para el próximo domingo día 15, clausura de la Temporada de Verano que ha venido celebrándose en el hipódromo donostiarra de Lasarte. Y en el programa que se nos ofrece para el acontecimiento, el Gran Premio de Vallas con 800.000 pesetas para al ganador.

Enrique Garla

LOTERIA NACIONAL

SORTEO DEL DIA
7 DE SEPTIEMBRE DE 1991
Diez series de 100.000 billetes cada una

SORTEO 42/91

Lista acumulada de las cantidades que han correspondido a los números premiados, clasificados por su cifra final

Estos premios podrán cobrarse hasta el día 9 de diciembre de 1991, INCLUSIVE

0		1		2		3		4		5		6		7		8		9	
Números	Pesetas	Números	Pesetas	Números	Pesetas	Números	Pesetas	Números	Pesetas	Números	Pesetas	Números	Pesetas	Números	Pesetas	Números	Pesetas	Números	Pesetas
23100	110.000	23101	100.000	23102	1.280.000	**23103**	**20.000.000**	23104	1.280.000	23105	100.000	23106	110.000	23107	110.000	23108	100.000	23109	100.000
23110	110.000	23111	100.000	23112	100.000	23113	100.000	23114	100.000	23115	100.000	23116	110.000	23117	110.000	23118	100.000	23119	100.000
23120	110.000	23121	100.000	23122	100.000	23123	100.000	23124	100.000	23125	100.000	23126	110.000	23127	110.000	23128	100.000	23129	150.000
23130	160.000	23131	100.000	23132	100.000	23133	100.000	23134	100.000	23135	100.000	23136	110.000	23137	130.000	23138	100.000	23139	100.000
23140	110.000	23141	100.000	23142	100.000	23143	100.000	23144	100.000	23145	100.000	23146	110.000	23147	110.000	23148	100.000	23149	100.000
23150	110.000	23151	100.000	23152	100.000	23153	100.000	23154	100.000	23155	100.000	23156	110.000	23157	110.000	23158	100.000	23159	100.000
23160	110.000	23161	100.000	23162	100.000	23163	100.000	23164	100.000	23165	100.000	23166	110.000	23167	110.000	23168	100.000	23169	100.000
23170	110.000	23171	100.000	23172	100.000	23173	100.000	23174	100.000	23175	100.000	23176	110.000	23177	110.000	23178	100.000	23179	100.000
23180	110.000	23181	100.000	23182	100.000	23183	100.000	23184	120.000	23185	120.000	23186	110.000	23187	110.000	23188	100.000	23189	100.000
23190	110.000	23191	100.000	23192	100.000	23193	100.000	23194	100.000	23195	100.000	23196	110.000	23197	110.000	23198	100.000	23199	100.000
69400	110.000	69401	100.000	69402	100.000	69403	100.000	69404	100.000	69405	100.000	69406	110.000	69407	110.000	69408	100.000	69409	100.000
69410	110.000	69411	100.000	69412	100.000	69413	100.000	69414	100.000	69415	100.000	69416	110.000	69417	110.000	69418	100.000	69419	100.000
69420	110.000	69421	100.000	69422	100.000	69423	100.000	69424	100.000	69425	100.000	69426	110.000	69427	110.000	69428	100.000	69429	2.100.000
69430	**80.000.000**	69431	2.100.000	69432	100.000	69433	100.000	69434	100.000	69435	100.000	69436	110.000	69437	130.000	69438	100.000	69439	100.000
69440	110.000	69441	100.000	69442	100.000	69443	100.000	69444	100.000	69445	100.000	69446	110.000	69447	110.000	69448	100.000	69449	100.000
69450	110.000	69451	150.000	69452	100.000	69453	100.000	69454	100.000	69455	100.000	69456	110.000	69457	110.000	69458	100.000	69459	100.000
69460	110.000	69461	100.000	69462	100.000	69463	100.000	69464	100.000	69465	100.000	69466	110.000	69467	110.000	69468	150.000	69469	100.000
69470	110.000	69471	100.000	69472	100.000	69473	100.000	69474	100.000	69475	100.000	69476	110.000	69477	110.000	69478	100.000	69479	100.000
69480	110.000	69481	100.000	69482	100.000	69483	100.000	69484	120.000	69485	120.000	69486	110.000	69487	110.000	69488	100.000	69489	100.000
69490	110.000	69491	100.000	69492	100.000	69493	100.000	69494	100.000	69495	100.000	69496	110.000	69497	110.000	69498	100.000	69499	100.000
Terminaciones		**Terminaciones**						**Terminaciones**		**Terminaciones**		**Terminaciones**		**Terminaciones**		**Terminaciones**		**Terminaciones**	
4980	310.000	9981	250.000					244	50.000	605	50.000	6	10.000	9907	260.000	328	50.000	129	50.000
8570	260.000	451	50.000					524	50.000	85	20.000			227	60.000	468	50.000		
270	60.000	531	50.000					84	20.000					997	60.000	638	50.000		
430	160.000													37	30.000	678	50.000		
640	60.000													7	10.000				
980	60.000																		
30	60.000																		
0	10.000																		

ESTE SORTEO ADJUDICA 3.584.100 DECIMOS PREMIADOS POR UN IMPORTE TOTAL DE 7.000.000.000 DE PESETAS

	FRACCION	SERIE	PREMIO ACUMULADO	POBLACION
PREMIO ESPECIAL 492.000.000 Ptas. Núm. 69430 PRIMER PREMIO	3.ª	1.ª	500.000.000	MADRID
PREMIO ESPECIAL 198.000.000 Ptas. Núm. 23103 SEGUNDO PREMIO	1.ª	5.ª	200.000.000	ELCHE

M.C.D. 2022

ANUNCIOS POR PALABRAS

ALQUILERES

SE ALQUILA piso amueblado, céntrico. Teléfono 421844.

SANTANDER. Estudio centro ciudad, 2 personas máximo. Septiembre-quincenas. 942/273054.

SANTANDER (Peñacastillo, Camareal), cerca playas. Apartamentos 1-2 habitaciones, todas comodidades, garaje individual calle. Septiembre-quincenas. 942/273054-339377.

ALQUILO aulas por horas, días, meses. Teléfono 424282.

ALQUILO piso amueblado, estudiantes. Coches, 17. Teléfono 443733 (verlo el jueves).

ENSEÑANZA

APRENDER a estudiar curso de técnicas de estudio del 16 de septiembre al 18 de octubre, tardes. Residencia Tagore. Información 426298.

LOGOS. Técnicas de Estudio. Curso intensivo dos semanas. ¡Prepárate para el curso! José Zorrilla 5, 1.º. Teléfono 435613.

LOGOS. Oposiciones. Curso 91-92. Magisterio. Gestión de Hacienda. Administrativos. Auxiliares. Agentes. José Zorrilla 5, 1.º. Teléfono 435613.

LOGOS. Inglés. Curso 91-92. Sección adultos y E.G.B. Cursos por niveles. José Zorrilla 5, 1.º. Teléfono 435613.

OPOSITOR

OPORTUNIDAD UNICA

DE ENTRAR EN LA ADMINISTRACION DE JUSTICIA

CONVOCADAS:
(TURNO LIBRE)

—**781** PLAZAS OFICIALES DE JUSTICIA (BACHILLER SUPERIOR)
— **847** PLAZAS AUXILIARES (BACHILLER ELEMENTAL)
— **1.493** PLAZAS AGENTES JUDICIALES (SIN TITULACION)

INFORMATE EN:

ACADEMIA COLON

C/ COLON, 5
(FRENTE HACIENDA)

(COMIENZO CURSO EL 15 SEPTIEMBRE)

COMPRAS

BENIDORM: Compre su apartamento en el lugar con el invierno más cálido de Europa. Promotora solvente entrega llaves próximo diciembre. Calidad y seriedad. Precios competitivos. 96/5852508.

TRABAJO

SE NECESITA empleada de hogar fija en Sepúlveda. Teléfonos 540027-540224.

SE NECESITA aprendiz de camarero y pinche cocina. Teléfono 430537.

SE NECESITA empleada de hogar, de 8 a 4 tarde. Teléfono 431578.

SE NECESITA empleada de hogar, mañana y tarde, sabiendo cocinar. Informes. Teléfono 421566.

SE NECESITA vaquero. Teléfono 591391.

NECESITO Sra. o Srta. responsable para cuidar niños. Interesados llamar teléfono 425260. A partir 6 tarde.

GIL VARGAS, S.A. Fábrica de Loza, necesita operarios varones de 30 a 50 años, para trabajar en turnos. Interesados. Llamar de 9 a 2. Teléfono 437661 (Sr. Félix).

EMPRESA líder en el sector de índole nacional precisa cubrir cinco puestos de trabajo. Personas de ambos sexos que deseen una profesión solvente y duradera. No se precisa experiencia. Interesados presentarse en Fernán García n.º 1, primer piso puerta n.º 4. Atiende el Sr. Patiño los días 9, 10, 11 y 12, de 10 a 13 horas.

SE NECESITA ayudante o pinche de cocina. Restaurante La Criolla. Teléfono 428021. Ref. 40/1/M043.

SE NECESITA empleada de hogar. Teléfono 429995.

NECESITO aprendiz y dependiente de segunda para barra. Teléfono 434807 (de 2 a 5).

SE NECESITAN peones de 20 a 28 años para cubrir puesto de inspector de C.C. Teléfono 490096 (Sr. Alberto, de 9 a 14).

SE NECESITA persona casada para trabajos de finca, a 3 Kms. de Villarcayo y 4 de Medina de Pomar. Se ofrece vivienda nueva en la propia finca. Condiciones económicas a convenir. Dirigirse Villarias 90, S.L. Teléfono 947/100155. Apartado de Correos 91. Villarcayo (Burgos).

PRECISO personal mayor de 25 años. R. M. Sra. Alós. (96) 3617761.

SE NECESITA empleada de hogar, experiencia con niños. Teléfono 441105.

SE NECESITA señorita dependiente. Teléfono 425409.

GANADOS

VENDO cuatro carneros israelíes. Julián Muñoz. Hontalbilla.

AGENTES DE LA PROPIEDAD INMOBILIARIA

MIGUEL TOVAR
AGENTE DE LA PROPIEDAD INMOBILIARIA

TOVAR: Vende piso San José. 3 dormitorios. Precio: 6.300.000 ptas.

TOVAR: Vende piso San Millán. 3 dormitorios, cocina amueblada. Mejoras.

TOVAR: Vende, alquila, traspasa local en La Albuera, 53 m².

TOVAR: Vende plazas de garaje, zona Santo Tomás. Buen acceso.

TOVAR: Vende piso, Los Coches. 3 dormitorios, 2 baños. Facilidades.

TOVAR: Vende piso dúplex, 3 dormitorios, vistas al Salón. Nuevo.

TOVAR: Traspasa bar restaurante, 120 m., muy acreditado, renta 11.000.

TOVAR: Alquila local Santo Tomás. 175 m². Amplia fachada.

TOVAR: Vende piso San José, 3 dormitorios, reformado, luminoso, exterior.

TOVAR: Vende chalet Ortigosa, 6 dormitorios. Piscina. Parcela 1.200 metros.

TOVAR: Alquila oficina planta calle. Edificio San Roque, con garaje.

TOVAR: Vende piso junto Conde Sepúlveda, planta 2.ª. 6.500.000 pesetas.

TOVAR: Vende casa La Losa, 50 m². calefacción. 4.500.000.

TOVAR: Traspasa bar junto José Zorrilla, imposible atender. Rentabilidad asegurada.

MIGUEL TOVAR
AGENTE DE LA PROPIEDAD INMOBILIARIA
PROXIMA CONSTRUCCION
Pisos 3 dormitorios
LOCALES Y GARAJE
VIA ROMA
43.59.50 ☎ 43.54.61

TOVAR: Vende piso San Francisco, 200 m². Buhardilla, para rehabilitar.

TOVAR: Chalets urbanización "Las Villas de Segovia". Próxima terminación. Distintas superficies.

TOVAR: Vende chalet adosado en Revenga. Primera línea carretera. Mejorado.

TOVAR: Alquiler local, perfecto para oficinas. 237 metros, posibilidad dividir.

TOVAR: Alquila local, negocio hostelería, José Zorrilla. Completamente montado.

TOVAR: Vende piso Estación Ferrocarril. 3 dormitorios amplios. Muy luminoso.

43.59.50 ☎ 43.54.61
MIGUEL TOVAR
AGENTE DE LA PROPIEDAD INMOBILIARIA
EZEQUIEL GONZALEZ, 6

PISOS VENTA
HABITAT HABITAT

HABITAT: Su agencia. Locales, pisos, chalets, solares, alquileres. Dr. Castelo, 2 (frente enlosado catedral). Teléfono 433010.

HABITAT: JUAN BRAVO. 100 m². Dúplex. Magnífica rehabilitación. Exterior. Ocasión.

HABITAT: JOSE ZORRILLA. 65 m². 2 dormitorios. Seminuevo. Mejoras. Garaje. Visítelo.

HABITAT: DAOIZ. 70 m². 2 dormitorios. Perfecto estado. Exterior. Trastero. Ocasión.

HABITAT
Telf.: 43.30.10
VENDE PISO
C/ JOSE ZORRILLA
— 4 dormitorios.
— Exterior. Terrazas.
— Garaje.
¡13.000.000!

HABITAT: SAN MARCOS. 63 m². 2 dormitorios. Terraza. Muy luminoso. Buen precio.

HABITAT: CALLE REINA (La Granja). 90 m². 2 dormitorios. Perfecto estado. Mejoras.

HABITAT: PLAZA DEL CORPUS. 90 m². Atico exterior. Diáfano. Sólo 6.000.000.

HABITAT: CALLE CUELLAR. 96 m². 2 dormitorios. 2 baños. A estrenar. Piscina. Garaje.

HABITAT: LA ALBUERA. 92 m². 3 dormitorios. Planta cuarta exterior. Terraza. Mejoras.

HABITAT: CALLE MORILLO. 114 m². 2 dormitorios. Excelente rehabilitación. Garaje. Facilidades.

HABITAT: SAN CRISTOBAL. 40 m². 1 dormitorio. A estrenar. Jardín privado. Garaje. Económico.

HABITAT: Sepa encontrar su Habitat. Si quiere vender, si quiere comprar, siga los nuevos sistemas en gestión inmobiliaria. Teléfono 433010.

HABITAT HABITAT
LAS MEJORES OFERTAS

FINCAS NOVO, Agencia de la Propiedad Inmobiliaria. Pisos, locales, chalets. Severo Ochoa, 6 bajo. Teléfono 441729.

VEHICULOS

VEHICULOS Importación. Motor Castilla-Aupisa. 20 años experiencia. Segovia-Madrid-Alemania. José Zorrilla, 109. Teléfono 422032.

VENDO furgón isotermo, con tarjeta comarcal. Teléfono 421403.

Particular vende
MERCEDES 380
S-...-E; 1986.
Todos los extras. Impecable.
3.200.000 Ptas.
Teléfono 91 / 677 00 38
(horas oficina)

VARIOS

SINGER. Máquinas de coser. Electricidad Ruiz. Juan Bravo, 3. Teléfono 430397.

NOVIOS, su viaje a Mallorca, Canarias, Sierramar. Patiño. Ladreda, 11. 430511 (seis líneas).

ELECTRICIDAD ESPALUZ, lámparas, aparatos iluminación. Calle Guadalajara, 8. La Albuera. Teléfono 426763.

¿TIENE usted problemas de peso y quiere adelgazar? Llámeme. Teléfono 485122.

TRASPASOS

SE TRASPASA bar céntrico. Teléfono 429559 (José Luis / horas de oficina).

INTERESANTE. Se traspasa disco-bar. Teléfono 429052.

VENTAS

CERCADOS Reques, cercados de fincas, materiales para cerramientos. Teléfono 485176. Fuentemilanos.

VENDO en Mahonías magnífica vivienda, 5 dormitorios. Teléfono 430661 (horas oficina).

SE VENDE restaurante con vivienda, facilidades. Teléfono 434470 (de 5 a 8).

EN LA GRANJA, se venden pisos de 3 dormitorios, con plaza de garaje y calefacción individual. Teléfono 470242 (visite nuestro piso piloto).

SE VENDE piso en La Albuera, 3 dormitorios. Horas de oficina. Teléfono 430661.

VIVIENDA tres dormitorios y dos baños; otra de cinco dormitorios y tres baños; garaje. Construcciones Sansigre. Escultor Marinas, 7. Teléfono 425802, sólo mañanas.

SE VENDEN en Abades 30 Hectáreas de fincas rústicas, parceladas. Teléfono 987/22 37 84.

CONSTRUCTOR: Espinar, viviendas-chalets adosados. Doy aportación solar. 431804 (Alfonso).

SE VENDEN 1.500 paquetes de paja de cebada. Teléfono 566178.

MAQUINAS de coser Refrey Cosemátic. Enseñanza gratuita. Teléfono 427510.

VENDO chalets adosados en Urbanización La Fe, Puerto Colón (Palma de Mallorca). Facilidades. Teléfono 485122.

SEMIATICO en Alicante, amueblado, todo nuevo, teléfono, cochera, tenis, piscina, cambiaría por equivalente en Segovia. Teléfono 91/5415279 (noches).

SE VENDE casa en pueblo a 10 kilómetros de Segovia. Precio convenio. Llamar de 3 a 4,30. Teléfono 431994.

VENDO piso. 4 dormitorios, trastero, exterior. Mejoras. Teléfono 429853.

SE VENDE piso, c/ Almira, 176 m². 4 dormitorios, terrazas. Teléfono 429510, noches.

HORARIOS
para atención al público en
«El Adelantado de Segovia»

PUBLICIDAD Y SUSCRIPCIONES
9 a 14
17 a 18,30
Sábados: 9 a 14

REDACCION
9 a 14
Sábados: 8 a 13

DIRECCION
10 a 13
Sábados: 9 a 11,30

NECESITAMOS VENDEDOR AUTONOMO
para Hostelería
IMPORTANTE EMPRESA VINOS RIBERA DEL DUERO
Ventas desde depósitos de Segovia
INTERESADOS ESCRIBIR A:
VENDEDOR - Apartado 144 - *SEGOVIA*

M.C.D. 2022

EL ADELANTADO DE SEGOVIA

Los obispos españoles proponen una sociedad más justa y más humana en los oficios religiosos celebrados en Cuba

La Habana.— Los obispos españoles que en cumplimiento de su visita pastoral a Cuba celebraron los oficios religiosos de la Virgen de la Caridad del Cobre, patrona de Cuba, tuvieron una mención para los derechos humanos en sus homilías, pronunciadas ante los fieles que masivamente fueron a escucharles. En La Habana, anoche, la ceremonia corrió a cargo de Agustín García Gasco, obispo auxiliar de Madrid y secretario de la Conferencia Episcopal española, a quien acompañaron en el oficio religioso el arzobispo de la capital cubana, Jaime Ortega, y el nuncio del Vaticano en la isla, el español Faustino Sainz. El obispo García pronunció una alocución de tono vibrante, en la que el contenido fue esencialmente religioso, pero en la que por momentos las referencias al reino de amor que Dios ofrece a sus hijos alcanzaban más terrenales referencias, como cuando propuso "una sociedad más justa y más humana, que no permita la corrupción y en la que se reconozcan los derechos humanos". Su homilía fue seguida con expectación por el público, de todas las edades y colores, que abarrotaba en número superior al millar de personas esta iglesia, consagrada precisamente a la Virgen de la Caridad, del barrio de Centro Habana, una zona medianamente deprimida de la ciudad.

La participación masiva de fieles ha sido la tónica general de las ceremonias realizadas por los cinco obispos que forman la delegación de la Conferencia española en todas sus intervenciones por las siete diócesis de la isla, según informaron fuentes de la Iglesia Católica cubana.

La visita de los obispos españoles a Cuba, se inició el pasado día 3, finalizará el 10, y todavía no ha tenido una repercusión estatal, en el sentido de que no se han entrevistado con ningún representante del Gobierno, confirmaron fuentes de la Oficina de Asuntos Religiosos del Partido Comunista de Cuba.—Efe.

La empresa Lotus extenderá los beneficios sociales a las parejas de sus empleados homosexuales

Nueva York.-- Lotus Development Corporation, una de las principales empresas norteamericanas de ordenadores, ha tomado la iniciativa en Estados Unidos de extender desde mañana martes, la cobertura médica y otros beneficios sociales a las personas que conviven con sus empleados homosexuales, reconociéndoles igualdad de derechos que a las esposas o esposos de los empleados heterosexuales. Lotus calcula que un 10% de sus 3.100 empleados son homosexuales. Con su decisión ha venido a aceptar la idea expuesta hace dos años por los homosexuales de la empresa.

Para percibir los beneficios, Lotus exige que los compañeros o compañeras deben vivir con el empleado homosexual, debe ser su único o única compañero o compañera, y debe tener la intención de convivir permanentemente con el empleado.

TELEFOTO EFE

El ministro de Obras Públicas y Transportes, José Borrell inauguró el sábado el recién rehabilitado Teatro Principal de Reinosa, en Cantabria. En la foto, el alcalde de Reinosa, Daniel Mediavilla dé explicaciones a Borrell. Junto a ellos, Antonio Pallares, delegado de Gobierno

NOMBRES *propios*

ALBERTI RENUNCIA AL SUELDO DE LA DIPUTACION DE CADIZ

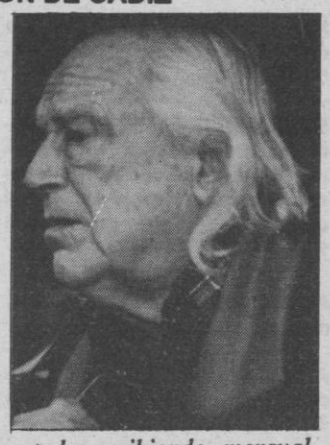

El poeta Rafael Alberti ha rechazado cobrar el sueldo ofrecido por la Diputación Provincial de Cádiz porque considera "que no es ético percibir cualquier honorario cuando su legado no tiene ya vinculación alguna con esta institución". Alberti, sin embargo, seguirá trabajando con este organismo como asesor cultural.

El autor mantuvo un contencioso con esta Diputación en relación a la Fundación que hasta ahora lleva su nombre a causa del reclamo de algunos de los objetos personales del poeta. Hasta la resolución de las discrepancias entre el organismo provincial y Alberti, cuyo legado ha decidido destinarlo finalmente a la localidad gaditana del Puerto de Santa María, el poeta ha estado recibiendo mensualmente un sueldo como presidente de la Fundación. Desde entonces Rafael Alberti estuvo percibiendo honorarios de 150.000 pesetas al mes durante el primer año y medio y 225.000 pesetas en pagas anuales en el año y medio último.

FERNANDO REY INTERPRETA UNO DE SUS MEJORES PAPELES EN LA PELICULA "TANGO DESNUDO"

El actor español Fernando Rey interpreta uno de los mejores papeles de su carrera en la película "Naked Tango" (Tango desnudo), del realizador Leonard Schrader, presentada ayer domingo en el Festival de Cine Norteamericano de la localidad francesa de Deauville.

Rey asume con gran talento el personaje de un importante magistrado argentino que en el decenio de los años veinte vive una insólita aventura a causa de los desvaríos de su mujer, más joven que él.

La acción discurre en un decorado reconstruido en la ciudad de Buenos Aires y tiene como fondo musical los tangos llamados de la "guardia vieja".

La actriz francesa Mathilde May encarna a la mujer del magistrado y el estadounidense Vincent d'Onofrio da vida al personaje de un "malevo" argentino.

MURIO LA BAILARINA ITALIANA RYA TERESA

Rya Teresa Legnani, la que fuera primera bailarina y coreógrafa de la Scala de Milán y de otros teatros italianos y extranjeros, falleció hoy domingo en Milán a los 76 años de edad, tras una larga enfermedad.

Rya Teresa, quien fuera prima de la también famosa bailarina Pierina Legnano, nació en la capital lombarda.

Alumna del maestro Cecchetti, Rya debutó en los años 30 en la Scala de Milán, obteniendo un inmediato éxito representando obras clásicas.

Su éxito la convirtió en primera bailarina del teatro de la Scala, y de Milán pasó a Verona, donde ejerció como coreógrafa durante quince años.

De la ciudad de Romeo y Julieta se trasladó a la capital italiana, donde realizó el mismo trabajo en la Opera de Roma. Los teatros de Viena y Estocolmo también la contrataron y fue una de las primeras coreógrafas que llevó un ballet clásico a la televisión, bajo la dirección de Franco Enriquez.

Los últimos quince años de su vida los pasó en Milán, retirada, aunque no del todo, del mundo de la danza.

252 millones

ESTE JUEVES BOTE

Sorteo 12-9-91

lotería primitiva

A su disposición el boleto semanal de jueves y sábado.

Jueves Y Sábados

M.C.D. 2022